O Matutino de Maior Tiragem da Capital da República

TEMPO — Previsões no Distrito Federal até 2 horas de amanhã: Tempo — Instável com chuvas melhorando no decorrer do período. Temperatura — Estável. Ventos — Do S ao E, moderados.

TEMPERATURAS MAXIMAS E MINIMAS DE ONTEM. Santa Cruz, 23.4-19.2; Barão da Taquara, 24.00-17.7; Meier, 26.4-18.7; Penha, 27.5-17.5; Bangu, 26.8-18.4; Barão de Corumbá, 25.6-18.2; Jardim Botânico, 24.4-18.2; Ipanema, 24.0-17.4; Pão de Açúcar, 22.1-19.4; Praça 15, 22.6-18-9; e Laranjeiras, 24.0-18.0.

Diario de Noticias

Rua da Constituição, 11
Telefone 42-2910 (Rêde interna)

Fundador: ORLANDO RIBEIRO DANTAS

RIO DE JANEIRO
Sábado, 7 de Maio de 1955

Fundado em 1930 - Ano XXV - N. 9.969

Propriedade da S. A. DIARIO DE NOTICIAS
O. R. Dantas, presidente; Manoel Magalhães Machado, tesoureiro; Aurélio Silva, secretario

ASSINATURAS:
Ano, Cr$ 300,00; Semestre, Cr$ 160,00; Trim., Cr$ 80,00
EXTERIOR — Cr$ 320,00
Rep. S. Paulo, W. Farinello - S. Bento, 220, 3º, T. 32-1512

ED. DE HOJE: 2 SEÇÕES, 16 PÁGS. — Cr$ 1,50
— INTERIOR: Cr$ 2,00 —

PAÍSES AMERICANOS VÊM DISCUTIR SÔBRE CAFÉ COM WHITAKER

DEFINE O CARDEAL FELTIN O SENTIDO DA COEXISTÊNCIA

ANTES DE PARTIR PARA O RIO

BORDEAUX, 6 (A. F. P.) — "O esfôrço da verdade, que poderá assegurar a coexistência pacífica entre o Leste e o Oeste, começa no coração de cada homem", salientou o cardeal Feltin, numa entrevista concedida à revista desta cidade "Courrier Français", por motivo do próximo Congresso Eucarístico do Rio de Janeiro, onde o arcebispo de Paris e animador do movimento internacional "Pax Christi", chefiará a delegação francêsa. Interrogado sôbre a resposta que o Congresso poderá dar ao apelo lançado pelo Papa, em sua mensagem de Natal, para que uma "ponte de verdade" seja estabelecida entre o Leste e o Oeste, o cardeal Feltin declarou: — "Não se pode estabelecer uma ponte sólida sôbre uma ravina, se em primeiro lugar não se construiu de cada lado dessa ravina duas pilastras capazes de suportar a pressão do arco. Para uma "ponte de verdade" entre os dois blocos, é preciso construir duas pilastras de verdade em cada um dos dois campos. Não sei em que condições os católicos que vivem nos países do Leste poderão ir ao Rio de Janeiro. Não sei, portanto, em que medida êsse Congresso poderá contribuir para a construção das duas pilastras da "ponte de verdade". O que sei com certeza é que êle poderá servir para consolidar, ao menos, uma das duas pilastras".

Depois de ter afirmado que "é em cada um de nós que a luz deve dominar as trevas", o cardeal Feltin apresenta a questão de saber "se a luta pela paz, da qual as nações disputam a iniciativa ou a exclusividade, não teve por efeito agravar as "tensões" entre os campos?" O arcebispo de Paris constata que "certas propagandas da paz foram ou estão arriscadas a ser atos de guerra fria", e precisou que "certas campanhas, cartazes e comícios a favor da paz, confiados a partidários sectários do Leste ou do Oeste, não fazem senão agravar o mal-estar. A ação dos católicos deve ser a de salvaguardar o caráter universal da missão de paz da Igreja, recordando as palavras de Pio XII", afirmou o cardeal Feltin.

Novo Arcebispo de Lima

CIDADE DO VATICANO, 6 — (U. P.) — O Papa Pio XII nomeou, hoje, monsenhor José Eduardo Landazuri, para o cargo de arcebispo de Lima, capital do Perú, em substituição ao falecido cardeal Juan Guevara. O monsenhor Landazuri ocupava o lugar de vigário capitular de Lima, desde a morte do cardeal Guevara, a 27 de novembro do ano passado.

HOMENAGEM LUSA AOS BRASILEIROS

Da Comitiva Oficial

LISBOA, 6 (AFP) — O «Diário do Govêrno» publica, na parte referente à Chancelaria das Ordens Portuguêsas, os decretos sôbre a concessão de condecorações a várias individualidades brasileiras, por motivo da visita a Portugal do presidente Café Filho.

Receberam a Ordem Militar de Cristo: Grã-Cruz — vice-almirante Amorim do Vale, embaixador Heitor Lira e dr. José Monteiro de Castro; grande oficialato — ministro conselheiro Câmara Canto, ministro José Jobim, ministro Cardoso de Miranda e consul Odete de Carvalho e Souza; comendadores — Miguel do Rio Branco, Ronald de Carvalho Filho, Raimundo de Brito, Mário Bison, Alves Barbosa, Oséas Martins, Heider Varela, Reginaldo Fernandes de Oliveira; oficiais — Alvaro Trindade Cruz, Rui Barreto; — cavaleiros — Marcos Coimbra e Heitor Varela.

Receberam a Ordem Militar de Aviz: Grande Oficialato — coronel E. Bieser e capitães de mar e guerra Telles Bardi e Vale Pereira; comendadores — tenente-coronel Rubens Alves de Vasconcelos e capitão de fragata Edmir Albuquerque Moreira; oficialato — capitão-tenente Mário Guarita e major Anóbio Pinto de Mendonça.

Receberam a Ordem Militar de Santiago da Espada: Grã-Cruz — chanceler Raul Fernandes; grande oficialato — ministro Borges Leal e Castelo Branco.

Renunciou ao Pacifismo a Juventude Comunista

BERLIM, 6 — (U. P.) — A Juventude Comunista da Alemanha Oriental modificou, hoje, seus estatutos, a fim de tornar «uma honra e o dever» o serviço nas fileiras do exército, que está sendo organizado pelo govêrno da zona soviética. A Juventude Alemã Livre elaborou um novo estatuto para seus .... 3.500.000 membros, que abandona a anterior proscrição do militarismo.

Dizem os novos estatutos que «os membros da Juventude Alemã Livre consideram uma honra e um dever defender, com absoluta falta de egoismo, sua pátria e as grandes realizações do Estado de operários e camponeses, e, ao mesmo tempo, fazer todos os sacrifícios necessários pela paz».

SÍNTESE Internacional

- A Embaixada da Grã-Bretanha em Santiago entregou ao Ministério das Relações Exteriores chileno uma nota, anunciando que a Grã-Bretanha submeteu à Côrte Internacional de Haia o litígio sôbre a soberania nos territórios da Antártica.
- Em Bogotá, o ministro da Fazenda, sr. Carlos Vallaveces, anunciou que o govêrno colombiano manterá, por quantos meios possa, os preços do café no interior do país, independentemente das condições do mercado no exterior.
- Dizem de Balboa, no Panamá, que o sr. Ernesto de La Guardia Júnior, atual gerente da Cervejaria Nacional, será apresentado como candidato à presidência da República pelo partido governista «Coalicion Patriotica Nacional». As eleições presidenciais serão realizadas em maio de 1956.
- O ministro do Exterior italiano, sr. Gaetano Martino, seguiu ontem para Paris, onde participará das reuniões do Conselho Atlântico e do Conselho de ministros da União da Europa Ocidental.
- Informa-se de Tóquio que aproximadamente 53.000 mineiros, ou seja a quase totalidade dos trabalhadores das minas metalúrgicas japonêsas, desencadearam ontem uma greve de 24 horas, em apoio do pedido de aumento de salários correspondente a mil «yens».
- Em Genebra o sr. André Viaut, diretor da meteorologia nacional em Paris, foi eleito presidente da Organização Meteorológica Mundial pelo período de quatro anos, tendo obtido 33 votos contra 14, atribuídos ao professor Amorim Ferreira, representante de Portugal.
- Os trabalhadores da zona Oriental da Alemanha não terão o direito legal de greve, sob o novo estatuto de trabalho no regime comunista. A medida deverá ser aprovada no mês vindouro, por ocasião do chamado Congresso dos Sindicatos, controlado pelos comunistas, a realizar-se em Berlim.

(Desp. da UP e AFP)

ENCONTRO DOS REPRESENTANTES DAS QUATRO NAÇÕES COM O I.B.C.

NA SEGUNDA-FEIRA PRÓXIMA AS CONVERSAÇÕES

NOVA YORK, 6 (U.P.) — Fontes bem informadas declararam hoje que representantes do México, Costa Rica, Guatemala e São Salvador chegarão ao Rio de Janeiro na próxima segunda-feira, para conferenciar com o ministro da Fazenda, sr. José Maria Whitaker, e as autoridades do Instituto Brasileiro do Café.

As conversações girarão em tôrno dos meios de completar a resolução da Conferência Cafeeira de Pôrto Rico, relacionada com o estabelecimento do Escritório Internacional do Café.

Informou-se que os citados representantes estarão na capital brasileira durante uma semana e, em seu regresso, se deterão na Colômbia, para conferenciar com as autoridades da Federação de Cafeicultores dêsse país.

Também se informou que o sr. Horácio Cintra Leite, representante nos Estados Unidos do Instituto Brasileiro do Café, partirá na segunda-feira de Nova York com destino ao Rio de Janeiro, onde deverá chgear têrça-feira, para participar das conversações em questão.

MANIFESTA DULLES O SEU OTIMISMO ANTES DE PARTIR A CAMINHO DE PARIS

Graduou-se no Vaticano o Sacerdote Brasileiro

CIDADE DO VATICANO, 6 (U. P.) — O sacerdote brasileiro Otto Skrzypczak se graduou, ontem, no Instituto Bíblico Pontifício, e apresentou um trabalho sôbre o Pacto entre Deus e o povo judeu no Monte Sinai, que hoje foi elogiado pelo «Osservatore Romano», órgão do Vaticano.

Assistiram ao debate sôbre o trabalho, intitulado «Pacto do Sinai na Soroteriologia» (doutrina da salvação por Jesus Cristo) «Dos dois testamentos», o padre jesuita Ansgário Mueller, reitor do Colégio Pontifício Brasileiro; o dr. João Hermes Pereira de Araújo, secretário da embaixada do Brasil ante a Santa Sé, e monsenhor Marian Strodjny, reitor do Instituto Pontifício Polonês.

Apresenta Credenciais o Embaixador da Alemanha

WASHINGTON, 6 (A. F. P.) — O embaixador da República Federal da Alemanha nos Estados Unidos, dr. Heinz Krekeler, apresentou, hoje, suas credenciais ao presidente Eisenhower.

Até agora o dr. Heinz Krekeler tinha o título de chefe da missão diplomática alemã em Washington.

Importância da Soberania Alemã e do Tratado de Paz Austríaco

Novas Perspectivas Internacionais

WASHINGTON, 6 (AFP) — «Parto para esta missão à Europa com maior confiança do que em tôdas as missões anteriores, que realizei como secretário de Estado», declarou o secretário de Estado, sr. John Foster Dulles, antes de partir para Paris, às 22 horas (GMT), no avião presidencial «Colombine». Depois de haver acentuado o fato de que a entrada da Alemanha na NATO assinarará o início de um novo capítulo na história da Europa, e de haver manifestado a esperança de que, ao mesmo tempo, as conversações de Viena, sôbre o tratado de Estado, cheguem a um acôrdo, o sr. Dulles concluiu: «Êsses dois resultados, procurados há tanto tempo pelos Ocidentais, podem oferecer por si mesmos novas perspectivas para outras realizações».

O sr. Foster Dulles vai acompanhado da senhora Dulles; dos srs. Livingstone Merchant, secretário de Estado adjunto, encarregado dos Assuntos Europeus; Walter Robertson, secretário de Estado adjunto, encarregado dos Assuntos do Extremo Oriente; Robert Bowie, chefe do planejamento politico no Departamento de Estado; Douglas Mac Arthur Junior, conselheiro jurídico, e Carl Mc. Cardle, encarregado dos Serviços de Informação.

Queixa Inglêsa Contra Argentina e Chile

LONDRES, 6 (De Lawrence Meredith, da United Press) — A Grã-Bretanha anunciou hoje que formulou uma queixa no Tribunal Internacional de Justiça, de Haia, contra a interferência da Argentina e do Chile nos territórios britânicos da Antártida.

A FAMILIA GRONCHI

ROMA — A nova primeira dama da Itália, sra. Carla Gronchi, espôsa do presidente da República Giovanni Gronchi, aqui aparece com seus filhos, Maria Cecilia, de onze anos, e Mário, de treze. — (Foto U. P.)

ESTUDADOS OS PROBLEMAS CRIADOS PELA RETIRADA DA VACINA CUTTER

DECLARAÇÕES DO DR. SALK

WASHINGTON, 6 — (A. F. P.) — "Todos os aspectos do problema criado pela retirada da vacina Cutter" estão sendo atualmente estudados por uma comissão de cientistas com sede em Washington, declarou hoje o dr. Salk. Acrescentou que uma decisão ainda não foi tomada por essa comissão. O dr. Salk, que realizou a vacina Salk contra a poliomielite, que tem seu nome, fez essa declaração em consequência das questões levantadas pela declaração do médico geral Leonard Scheele, diante da comissão bancária da Câmara dos representantes, esta manhã. Os serviços da Saúde americanos receberam efetivamente, hoje, numerosas chamadas telefônicas de pessoas desejando saber se a aprovação governamental do programa de vacinação contra a poliomielite foi suspensa. Tal decisão procede do médico geral Scheele, porém êste não quer tomar decisão alguma antes que a Comissão de cientistas lhe tenha comunicado as conclusões de seu estudo.

Açoitado Pelo Mar o Litoral Peruano

CALLAO, 6 (U. P.) — A violência das ondas, que açoitava todo o litoral peruano e determinou o fechamento de alguns portos, afetou seriamente o pôrto de Callao, quando enormes ondas inundaram vários setores da cidade, desde a madrugada de hoje.

Muitas pessoas foram tomadas de pânico e abandonaram suas casas, ao passo que outras colocaram seus pertences no teto, a fim de livrá-los da ação destruidora das águas.

O forte rugir das ondas que se arremetiam contra suas portas despertou os habitantes da cidade, e momentos depois várias ruas estavam inundadas, chegando a água em alguns casos a uma altura de 40 centímetros.

Fôrças do Exército e unidades dos bombeiros estão prestando todo o auxílio à população.

SOLICITOU O IMPERADOR BAO DAI UMA ENTREVISTA AO SR. DULLES

SERÁ EM PARIS O ENCONTRO

PARIS, 6 (U. P.) — O imperador Bao Dai solicitou, hoje, uma entrevista ao secretário do Departamento de Estado norte-americano, sr. John Foster Dulles, que aqui chegará para participar de decisivas conferências sôbre a politica aliada na Indochina. Ao mesmo tempo, a França deu a entender que poderá retirar suas fôrças expedicionárias da Indochina, no caso de piorar a situação nessa zona. As fôrças francesas constituem a coluna mais firme da ordem no Vietnam Meridional. O sr. John Foster Dulles e o «premier» Edgard Faure conferenciarão, a partir de amanhã, sôbre a atitude que seus países devem adotar na Indochina.

Os pontos de vista de ambos os países são contraditórios. Os franceses, vietnamitas e até alguns norte-americanos temem que o chefe do govêrno de Saigon, sr. Ngo Dinh Diem, perda o domínio da situação e que o Vietnam Meridional caia em poder dos comitês revolucionários ali formados.

Há quem acredite que nesses comitês estão infiltrados os comunistas e que, portanto, podem os vermelhos apoderar-se do país, servindo-se das organizações em que se infiltraram.

O imperador Bao Dai, agora em Cannes, Riviera Francesa, enviou a seu primo, Buu Loc, ex-chefe do govêrno do Vietnam Meridional, a Paris, para pedir ao embaixador norte-americano Douglas Dillon uma entrevista com o sr. Foster Dulles.

O imperador deseja expor ao secretario de Estado o plano que preparou para a Indo-China. Esse plano consiste em estabelecer, em essência, um govêrno de 6 ou 7 pessoas que, juntamente com o sr. Diem, mantenham a ordem até que se realizem eleições no país.

Os franceses dizem que o apôio dos norte-americanos ao sr. Diem é a causa da caótica situação atual ali.

O sr. Faure declarou publicamente que o sr. Diem carece das condições necessárias para ocupar o cargo em que atualmente se acha.

O sr. Foster Dulles, por sua vez, está ressentido com os francêses, porque estes se recusaram a dar a Diem o apôio a que, segundo êle, era este credor.

VAI INDO BEM A REUNIÃO DE VIENA

Bons Prognósticos

VIENA, 6 (AFP) — A quinta reunião da conferência dos embaixadores, que desde segunda-feira prossegue na conclusão do tratado de Estado com a Áustria, foi encerrada esta tarde com a antecedência de mais de uma hora sôbre o horário habitual.

Contràriamente à expectativa geral, essa reunião não produziu grandes alterações, devendo a conferência prosseguir segunda-feira às 13h30m (GMT).

Entrementes, não está excluído que o sr. Lewelin Thompson se dirija a Paris, onde conferenciará com o sr. Foster Dulles, secretário de Estado americano.

Todavia, parece que um acôrdo de princípio foi realizado quanto ao artigo 35, que constituía a pedra de toque dessa conferência. Segundo indicações ainda não confirmadas oficialmente, a questão dos bens alemães, tal como se apresentava depois dos acôrdos austro-soviéticos de Moscou, teria encontrado uma solução.

Levando em conta os pareceres dos jurisconsultos, abstiveram-se, segundo informações, de incorporar o protocolo de Moscou no projeto de tratado, mas o mesmo seria anexado, sob a forma de protocolo adicional.

Parece, pois, que se teria chegado a sair do impasse e alguns vêem a confirmação disso no fato de que os técnicos franceses, vindos especialmente a Viena para a conferência, regressarão a Paris amanhã, sábado.

HARMONIA LESTE-OESTE EM VIENA

VIENA — Encaminha-se para uma solução harmoniosa o debate em Viena sôbre o Tratado da Áustria entre os representantes das potências ocidentais e a Rússia. Da esquerda para a direita, vemos o embaixador da Rússia, sr. Ivan Ilychev, o chanceler austríaco sr. Leopoldo Flig (que assiste às conferências), o sr. Lewellyn Thompson, embaixador dos EE.UU., o sr. Geoffrey Dalinger, embaixador da Grã-Bretanha, e o sr. Roger Lalouett, encarregado de Negócios da França. A atmosfera das conversações é cordial e espera-se a assinatura do Tratado de Paz em breve. — Foto U.P. (Exclusiva para o "Diário de Notícias".)

Tornou-se a Alemanha Membro de Pleno Direito do Sistema de Defesa N. A. T. O.

Todos os Participantes Aceitam Desde já a Sua Plena Colaboração

Depositados os Instrumentos Legais

WASHINGTON, 6 (AFP) — A República Federal Alemã tornou-se membro, de pleno direito, da NATO, hoje à tarde, quando o sr. Heinz Krekeller, seu embaixador nesta capital, depositou no Departamento de Estado os instrumentos de ratificação do protocolo, pelo qual o govêrno de Bonn aceita o convite transmitido pelos países da NATO, para entrar como membro do Pacto do Atlântico-Norte, anunciou-se hoje no Departamento de Estado. O porta-voz do Departamento de Estado indicou que todos os signatários da NATO tinham informado a esta capital que aceitavam o protocolo referente ao acesso da Alemanha a êsse tratado. O govêrno da República Federal Alemã, por outro lado, informou ao govêrno dos Estados Unidos que tinha realizado o depósito da convenção referente à presença de fôrças estrangeiras na Alemanha.

Em seguida, o porta-voz do Departamento de Estado anunciou que o govêrno belga informara aos Estados Unidos que depositara o protocolo do Tratado de Bruxelas. Em consequência, acrescentou o porta-voz, o protocolo sôbre o acesso da República Federal Alemã à NATO entrou em vigor desde ontem, 5 de maio corrente. Uma vez realizado o depósito de todos os acôrdos, precisou, o govêrno americano, de conformidade com o artigo segundo dos acôrdos de Paris, enviou o govêrno da República Federal Alemã um convite para aderir ao Pacto da NATO. Às 14h30m (18h30 GMT), o sr. Heinz Krekeleer, embaixador da República Federal Alemã, depositou no Departamento de Estado os instrumentos de ratificação do protocolo, pelo qual o govêrno de Bonn aceita êsse convite, consagrando a entrada da Ale-

(Conclui na 4.ª pág., 5.ª coluna)

Grande Interêsse Pela Conferência Atômica

WASHINGTON, 6 — (A. F. P.) — A Comissão Federal de Energia Atômica anunciou hoje que perto de 110 engenheiros e cientistas americanos desejavam apresentar comunicações na Conferência Internacional sôbre a Utilização Pacífica da Energia Atômica, que se deve realizar em agôsto, em Genebra, e que uma primeira série de 189 resumos de comunicações científicas já tinha sido transmitida à ONU, tendo-se em vista aquela conferência.

21 MILHÕES DE DÓLARES PARA AJUDA A BOLÍVIA E GUATEMALA

34 Para o Total Dos Outros Países

WASHINGTON, 6 (A.F.P.) — Depondo diante da Comissão de Relações Exteriores do Senado, o sr. Harold Stassen, diretor da FOA, declarou que a soma de 34 milhões e meio de dólares era necessária para prosseguir o programa de cooperação técnica do govêrno dos Estados Unidos, na América Latina. Ademais, dêsse total, o sr. Stassen pediu autorização, ao Congresso, para fornecer a quantia de 21 milhões de dólares para uma ajuda direta à Bolivia e à Guatemala.

— "Muitos povos continuam a sofrer privações — declarou o sr. Stassen, na parte de sua exposição consagrada à América Latina — a fim de ajudar a remediar essas condições, propomos a continuação e uma ligeira expansão de nossos programas de cooperação técnica, que já deram excelentes resultados, e para executar êsses programas, temos necessidade de 31 milhões e 500.000 dólares."

Será Amanhã a Última Experiência Nuclear

LAS VEGAS (Nevada), 6 — (A. F. P.) — A décima quarta e última experiência atômica da série atual, isto é, a explosão de um engenho nuclear, colocando no alto de um suporte de 150 metros de altura, será realizada domingo, o mais cedo possi-

Novas Condenações Proferidas em Gôa

LISBOA, 6 (AFP) — O Tribunal militar de Goa proferiu dez novas condenações que oscilam entre quatro meses e oito anos de prisão, por atentado contra a segurança do Estado, segundo notícias procedentes de Goa. Os condenados são goaneses partidários da incorporação do território português à União Indiana.

Pei-Ping não Comenta a Doença de Chôu En--Lai

LONDRES, 6 (U. P.) — A voz da propaganda comunista chinesa mantêve-se em silêncio sôbre os rumores circulantes nos círculos diplomáticos, de que o primeiro ministro Chou En-Lai está sofrendo uma crise de apendicite.

Os ditos rumores dizem que, «segundo se acredita em Pei-Ping, o primeiro ministro sofreu um ataque de apendicite e está melhorando».

A agência de informações «Nova China», em suas transmissões normais pela Rádio Pei-Ping, não mencionou o padecimento de Chou, muito embora tenha informado que o mesmo compareceu às festividades realizadas na capital, em honra de cientistas comunistas da Rússia, Hungria, Mongólia e Alemanha Oriental.

Um porta-voz da agência em Londres declarou que «não houve informação alguma de Pei-Ping a respeito dessa enfermidade, e certamente a teríamos conhecido, se fôsse verdade».

Crise Entre o Gabinete e o Presidente Sírio

DAMASCO, 6 — (U. P.) — O conflito surgido entre a presidência e o gabinete sírios chegou, hoje, a um ponto crítico, quando o gabinete, sob sua exclusiva responsabilidade, promulgou um decreto que tinha sido levado há dez dias à sanção presidencial, sem que o primeiro magistrado tivesse atendido ao pedido do gabinete.

O premier Sabri el Assali declarou que fundamentou sua medida na Constituição síria, que permite ao gabinete promulgar decretos, quando o presidente não os sanciona nem os envia à Suprema Côrte de Justiça para estudos.

El Assali afirmou que apresentará um projeto para emendar a Constituição, a fim de que se possa evitar, no futuro, um choque entre a presidência e o gabinete, os dois órgãos do poder executivo no país.

OLHOS — Dr. Gervais
DOENÇAS E OPERAÇÕES
Rua Gonçalves Dias, 30, 6º andar
Telefone: 22-1968

Leia hoje

- IRAO A CAMARA OS MINISTRO DA FAZENDA E DO EXTERIOR — Repercussão do desemprêgo em massa de operários na indústria do fumo. — 1ª seção, 3ª página.
- FABRICAÇÃO NO PAIS DE EQUIPAMENTOS PARA INDUSTRIA DE ENERGIA ATÔMICA — Propostas também sôbre indústrias química, petrolífera e siderúrgica. — 2ª seção, 1ª página.
- VIRAO AO RIO REPRESENTANTES DE PAÍSES PRODUTORES DE CAFE' — Telegramas enviado ao ministro da Fazenda. — 2ª seção, 1ª página.
- TENDENCIA FAVORAVEL AO ABONO AOS SERVIDORES DA PREFEITURA — Aprovado o projeto na Comissão de Justiça da Câmara Municipal. — 2ª seção, 1ª página.
- COMISSÃO PARA ELABORAR O PROJETO DE REFORMA AGRARIA — Aprovou o Senado o requerimento contra o voto do líder do PSD. — 1ª seção, 3ª página.

COMEÇOU A RETIRADA RUSSA DE PÔRTO ARTUR E DAIREN

SERÁ TERMINADA EM JUNHO

HONG KONG, 6 (A. F. P.) — A evacuação de Port Arthur e de Dairen pelas tropas soviéticas já começou, anunciou hoje a Agência «Nova China», ouvida em Hong Kong. A Agência acrescentou que nessa ocasião, as populações dos dois centros ofereciam banquetes de despedida aos soldados soviéticos. A ocupação soviética de Dairen e Port Arthur era a última sobrevivência das cláusulas impostas a Tchang Kai Chek em julho de 1945, pelo Tratado sino-soviético. O tratado foi objeto de uma primeira revisão em 1950, porém a ocupação soviética dos dois centros foi mantida. Foi sòmente em outubro de 1954 que a retirada definitiva das tropas decidiu-se, no decorrer da conferência sino-soviética, logo após a primeira assembléia nacional constituinte.

Está previsto que a evacuação estará terminada em princípios do mês de junho próximo.

Dissolvido o Parlamento Inglês Inicia-se a Campanha Eleitoral

LONDRES, 6 (U. P.) — Com a dissolução do Parlamento, medida tomada hoje pela rainha Elizabeth II, iniciou-se a campanha para as eleições parlamentares do dia 26 dêste mês. O discurso da soberana, com que se encerrou o Parlamento instalado há 3,5 anos, foi lido em ambas as Câmaras, dos Comuns e dos Lordes.

Os dois grandes partidos que disputam a primazia política são o Trabalhista, agora na oposição, e o Conservador, atualmente no govêrno. O Partido Liberal é da minoria, porém as duas agremiações políticas maiores procurarão obter a simpatia de seus membros.

"A ratificação dos Acôrdos de Paris — disse a rainha, em sua mensagem — é motivo de grande satisfação para meu govêrno. Darão uma base sôbre a qual meu govêrno espera entrar em negociações frutíferas com a União Soviética."

Com Preços Mais Altos a Concorrência Pública

Face às informações prestadas pelo Ministério da Saúde, de que os preços apresentados pelas firmas vencedoras da concorrência pública para fornecimento de veículos e aparelhamentos científicos àquela Secretaria de Estado eram muito superiores aos preços correntes na praça, o presidente da República autorizou o referido Ministério a adquiri-los diretamente nos fornecedores.

Na exposição de motivos em que pleiteou autorização para compra direta, o ministro da Saúde cita exemplos de preços vencedores da concorrência pública que eram, em média, no caso dos veículos, sessenta mil cruzeiros a mais do que os preços normais.

A prevalecência da concorrência pública, redundaria, no caso, em prejuízo para os cofres públicos.

Concorrências Públicas Para Execução de Obras

O prefeito aprovou e autorizou a abertura de concorrências públicas para a execução das seguintes obras: prosseguimento e conclusão de calçamento das ruas Caraúna e Caturité, em Campo Grande; regularização e canalização de valas na Ilha do Governador (bairros da Freguesia, Ribeira, Tauá, e Jardim Carioca); prosseguimento da construção de um muro divisório em tôrno da Estação de Tratamento da Penha; prosseguimento e conclusão de calçamento e complementares nas ruas Aratanha, Ilhéus, e Macedo Coimbra, em Campo Grande; prosseguimento e conclusão de calçamento da rua Licínio Cardoso, em S. Cristóvão; revestimento de alvenaria de tijolos, necessários às obras de acabamento do prédio n. 41 da rua da Misericórdia, onde serão instaladas várias repartições municipais.

Aprovou e autorizou também, o projeto para a construção do reservatório de Vila Valqueire e suas obras complementares.

Sobrevoará a Selva em Busca do Pai e Irmão Desaparecidos

NO RIO UM FILHO DO CEL. FAWCET

TRANSITOU, ontem, pelo nosso pôrto o navio inglês «Andes», procedente de Southampton, com destino aos portos de Santos, Montevidéu e Buenos Aires. No Rio desembarcaram vários passageiros, entre os quais, o sr. Brian Fawcett, filho do coronel Fawcet, desaparecido nas florestas de Mato Grosso, quando realizava, há anos, expedições de objetivos arqueológicos. Abordado pela reportagem, o sr. Brian Fawcet declarou que pretende realizar novas investigações a fim de tentar encontrar seu pai e seu irmão Jack, também desaparecido. Para isso trouxe certa quantidade de material devendo percorrer tanto por terra como pelo ar uma área aproximada de 55 mil quilômetros quadrados. Informou que iniciará sua viagem partindo de Barreiras, no Estado da Bahia, usando todos os elementos de que possa dispor, inclusive avião e helicóptero.

Solicitado a falar sôbre os ossos que foram encontrados nas regiões habitadas pelos kuluenes declarou que, segundo observações feitas pela Real Sociedade de Antropologia de Londres, ficou constatado que os ossos não eram de seu pai, mas de índios. Finalmente disse o sr. Fawcet que as suas investigações deverão circunscrever-se a área compreendida entre o sul do Pará e o norte de Mato Grosso, calculando que alcançará o objetivo dentro de dois meses.

Expressivas Solenidades Assinalam as Comemorações do "Dia das Mães"

PRESIDIRÁ O CARDEAL ÀS CERIMÔNIAS DE AMANHÃ NO ESTÁDIO DO BOTAFOGO

No «Monumento às Mães», a Festa Oficial

FOI em 1919, a 12 de maio, que, pela primeira vez, se comemorou, no Brasil, o "Dia das Mães", por iniciativa da Associação Cristã de Moços. Desde então, as comemorações vêm aumentando de vulto, interessando, agora, a tôdas as camadas da população, desde os bairros ricos e elegantes aos mais modestos subúrbios. Aliás, tal fato também ocorre em outros países, notadamente nos Estados Unidos, onde, desde 1913, o presidente Wilson ofializou a celebração do "Dia das Mães", que anualmente é feita no segundo domingo de maio, que êste ano cai no dia de amanhã. Nesta capital o programa da comemoração teve início no dia 3, realizando-se, desde então, homenagens especiais promovidas por diversas entidades no "Monumento às Mães", erigido pela Prefeitura, na Cinelândia.

Das solenidades já realizadas, participaram a Marinha de Guerra e a Banda de Fuzileiros Navais, dirigida pelo suboficial maestro Wilson da Silva, além de representantes da União Nacional de Estudantes e da União Metropolitana de Estudantes. A Marinha forneceu um contingente de fuzileiros para a guarda do monumento.

O coronel Milton Moreira, diretor da Casa de Detenção, e o major Hildebrando Góes Cardoso, diretor da Penitenciária, fizeram distribuir, entre os presidiários, grande quantidade dos cartões-postais impressos pela Prefeitura, para que nos mesmos sejam escritas pelos detentos mensagens às suas mães. Êsses cartões serão depositados, por uma comissão especial, na caixa coletora existente no Monumento, incumbindo-se a Prefeitura de providenciar sua respectiva expedição.

AS FESTAS DE AMANHA

Numerosas são as solenidades programadas para amanhã em associações, escolas, clubes e outras entidades.

Por iniciativa do Sindicato dos Lojistas, do Grupo de Colaboradores do Turismo, Confederação Católica Arquidiocesana e Federação das Congregações Marianas, no estádio do Botafogo o cardeal D. Jaime Câmara presidirá a uma solenidade, com início às 16 horas.

As portas do Estádio serão abertas às 14h30m.

ACESSOS — Tribuna de honra, Tribuna especial e Tribuna social: pelos portões da rua General Severiano.

TRIBUNA ESPECIAL — Portadores dos convites especiais, impressos para essa solenidade pelo Sindicato dos Lojistas do Comércio do Rio de Janeiro.

TRIBUNA SOCIAL — Ala direita: — Famílias concorrentes ao prêmio das cinco gerações «Minha neta, onde está sua neta».

União das Operárias de Jesus, escolares premiados nos concursos e Colégios em geral.

ALA ESQUERDA: Mães dos pracinhas. Congregados Marianos e suas famílias.

ARQUIBANCADAS — Pelos portões da avenida Venceslau Brás. Público em geral.

NA COLMEIA DE PINTORES

Associando-se aos festejos comemorativos do «Dia das Mães», a Colmeia de Pintores do Brasil realizará amanhã, por ocasião da aula, que terá início às 9 horas, na Escola Prado Júnior — Quinta da Boa Vista, expressiva solenidade dedicada ao sagrado dever da maternidade. Na ocasião serão apresentados diversos quadros em que se destacam a figura da mãe.

EM QUINTINO BOCAIUVA

Como nos anos anteriores, a Associação de Educadores Quintino Bocaiuva comemorará o «Dia das Mães» com a participação de alunos das escolas públicas e particulares, mestres, famílias de alunos e do público suburbano, numa grande concentração às 9 horas de amanhã, na praça fronteira à Estação de Quintino Bocaiuva. Por ocasião da homenagem dos escolares às mãezinhas falará o professor Teodorico Castelo e outros oradores. A. A. E. Q. B. que há quatro anos trouxe à praça pública as comemorações do dia consagrado às Mães, convida o público para a solenidade.

Companhia Paulista de Estradas de Ferro

Com a presença de grande número de acionistas, representando 1.011.003 ações realizou-se, no dia 27 de abril corrente, a Assembléia Geral Ordinária da Companhia Paulista de Estradas de Ferro, sob a presidência do Sr. Dr. Jayme Cintra, Presidente da Diretoria, e secretariada pelos Srs. Drs. Argemiro Couto de Barros e Dagoberto de Pádua Salles.

Do relatório apresentado pela Diretoria verificou-se que a receita geral da Companhia atingiu Cr$ 910.446.762,80 e a despesa montou a Cr$ 817.890.088,10 tendo sido cobertas tôdas as despesas do custeio dos serviços ferroviários.

Com o saldo líquido de Cr$ ... 92.556.676,70, reforçado com parte do lucro em suspenso do exercício anterior, cobriram-se as quotas destinadas ao Fundo de Reserva Legal e demais Fundos Estatutários e um reforço para restabelecer a dotação inicial da provisão para assistência aos empregados e pessoas de suas famílias quando enfermos, bem como para o pagamento dos dividendos semestrais à taxa de 8% a.a. no primeiro semestre e 10% a.a. no segundo, o que deu, para o ano, a taxa média de 9%.

A Companhia Paulista transportou, no ano passado, 11.183.961 passageiros, 151.841 toneladas de bagagens e encomendas, 214.899 toneladas de café, 3.267.920 toneladas de cargas diversas, 662.488 animais, além de 664.992 telegramas transmitidos.

O Sr. Presidente fêz comentários sôbre dados do balanço do exercício findo, demorando-se na análise dos elementos de despesa, onde avultaram os gastos com pessoal que, para uma despesa total de Cr$ 817.890.083,10, atingiram o montante de Cr$ 576.617.614,30. Esta importante soma de despesas com o pessoal, que atingiu a 70% da despesa total, compreendeu remuneração do trabalho, encargos das leis sociais e auxílios espontâneos prestados pela Companhia aos seus empregados e pessoas de suas famílias, principalmente nos casos de doenças não amparados pela legislação social vigente, bem como o fornecimento de utilidades a preços abaixo do custo, como sejam verduras, legumes e lenha.

Foram igualmente expostas pelo sr. Presidente as condições dos transportes realizados em 1954, bem como a situação financeira, esclarecendo que, embora desfalcada de receitas de vulto, como sejam, as de transportes por conta de Governos, num total de Cr$ .. 38.111.014,30, e as dos saldos apurados nas contas do Tráfego Mútuo com as demais Estradas, na importância de Cr$ 116.965.019,70, a Companhia manteve em dia todos os seus compromissos. Nos últimos anos, têm-se verificado, nas contas de Tráfego Mútuo com as demais Estradas, grandes atrasos nas liquidações dos créditos da Cia. Paulista.

A Assembléia, por unanimidade, aprovou o relatório, balanços e contas da Diretoria e os pareceres do Conselho Fiscal.

Para funcionar no triênio 1956-1958, foi reeleita a seguinte diretoria: Diretor-Presidente, Dr. Jayme Pinheiro de Ulhôa Cintra; Diretor Vice-Presidente, Dr. Luiz Tavares Alves Pereira; Diretores, Dr. Heitor Freire de Carvalho, Sr. Antônio Prado Júnior, Dr. Clovis Soares de Camargo, Dr. José Carlos de Macedo Soares e Dr. Durval Lourenço de Azevedo. Para Membros do Conselho Fiscal foram reeleitos os senhores Drs. João Domingues Sampaio, Guilherme Prates e José de Souza Queiroz Filho, e, para suplentes, os senhores Drs. Osório Alves Cardoso, Celso Torquato Junqueira e Conde Silvio Alvares Penteado.

Um Desfile Maravilhoso de Várias Regiões do Brasil

CAUSA EXCELENTE IMPRESSÃO O FILME «SAMBA FANTÁSTICO»

Feita a Propaganda da Música da Película

CANNES, 6 (Por Francisco Diaz Romero, da France Presse) — Anteontem, como já noticiamos «Samba Fantástico», foi apresentado no Festival Cinematográfico Internacional. O êxito da apresentação foi bem grande. O interêsse despertado pelo filme foi devido, principalmente, à propaganda prévia que a própria música da película fizera em toda Cannes. Os cineastas que assistiam à apresentação do filme brasileiro, os críticos e, sobretudo, os radio-repórteres, conheciam quase que de cor a linha melódica principal de «Samba Fantástico», que tinham reproduzido em suas reportagens e que, na maioria dos casos, haviam guardado para si mesmos, como uma agradável recordação do filme e um não menos grato presente da música brasileira. O título «Samba Fantástico» havia aberto as portas para a música da película. A lembrança de outro filme brasileiro, premiado neste festival, faz dois anos, e o ritmo de sua música eram igualmente um arauto que anunciava algo que prèviamente agradava já ao público, que teria de julgá-lo.

Mas «Samba Fantástico» surpreendeu pelo que supõe de hábil, de magnífica captação de imagens que bordam, sôbre a partitura da música e da beleza das paisagens, a vida de um grande povo que se levanta, gigantesco, no Novo Continente, e que, apesar da sua enorme extensão, vai criando meios de comunicação, saneando, fazendo progredir, colocando-se no nível dos maiores e causando admiração, finalmente, por êsse esfôrço comum, que faz surgir grandes cidades insuperáveis em qualquer outra parte do mundo.

O trabalho dos realizadores Jean Manzon e René Persim, que foi completado por um «cameraman» da classe de Gilles Bonneau, outro infatigável caçador de imagens, e um grupo de 25 técnicos brasileiros, com John Reichenheim, o encarregado da montagem Hubert Perrin, causou excelente impressão num público composto de doutos na matéria um pouco difícil por já ter «saboreado» neste festival as melhores realizações vindas de todos os continentes.

O filme brasileiro consegue, com seu interêsse musical, sem decair nenhum instante, levarmos pelas selvas, pelos rios, pelas cabanas e arranha-céus, apreciando êsse conjunto que o samba cria, envolvendo-o como a aranha em sua teia tecida com frágeis fios. A vontade do povo brasileiro aumenta e ergue-se como uma fôrça grandiosa, que oferece horizontes ilimitados em seu porvir.

Por outro lado, Zèzinho, que é José Toledo, soube levar a selva da sua música popular brasileira, base do folclore brasileiro, a dar brio e fôrça moral e otimismo ao filme.

Em 1h30m, Jean Manzon e René Persin conseguiram resumir uma viagem de 250.000 quilômetros em que o Brasil fica concentrado num documento que sai da sua categoria de filme para abrir caminho na cinemática de todos os países desejosos de conhecer o povo brasileiro, nesse aspecto que Manzozn quis mostrar. O otimismo dos realizadores reflete que puderam, com suas viagens, apreciar em conjunto essa obra coletiva do Brasil.

Mas aí estão no filme realizações que mostraram, na noite de anteontem, a grandes figuras de numerosos países, um Brasil que não conheciam. Mais de um comentário, ao terminar a projeção, mostravam certa surprêsa, ao se ter descoberto o que possui de grandioso êsse Brasil feito de contrastes, no qual o progresso marcha a passos de gigante.

Um desfile maravilhoso de várias regiões do Brasil levou-nos ao Rio Grande do Sul, à pampa, à Amazônia, a Mato Grosso, aos modernos edifícios de São Paulo, perto dos cafezais, e a Copacabana, com seu tom ultra-moderno e, em geral, à belíssima Rio de Janeiro.

A película de Manzon e Persin revela nesses dois grandes realizadores um conhecimento perfeito da reportagem, um saber apreciar e captar aquilo que mais caracteriza um povo: o seringueiro na sua luta cotidiana para arrancar da natureza a borracha que há de dar um tom de vertigem à vida moderna, no que se refere aos automóveis; a luta contra a selva e os jacarés e tantos outros adversários, ou a vida simples e patriarcal dos índios de Mato Grosso.

Esse equipe de cineastas, que percorreu o Brasil durante meses, conseguiu seu propósito, que não era precisamente fazer um filme que pudesse ser comercial, mas levar à tela tantas belezas, e tantos documentos interessantes, que bem mereciam ser apresentados ou recordados ao mundo.

O embaixador Gilberto Amado, delegado permanente do Brasil nas Nações Unidas, que de passagem para Genebra, onde tomará parte na reunião que tratará do direito internacional, deteve-se nesta cidade para ver sua filha, a grande estrêla do cinema, Vera Clouzot, e para assistir a exibição de «Samba fantástico», prodigalizava elogios a essa obra realizada por Manzon, Persin e Toledo.

«O filme «Samba fantástico» parceu-me admirável como documento e como arte cinematográfica. Manzon é um dos maiores realizadores que vieram a êste festival de Cannes. O Brasil estêve dignamente representado no festival. Quanto à música de «Samba fantástico», pareceu-me que todos os assistentes à projeção dêste filme saíram cantarolando o motivo musical, que, sem dúvida, ràpidamente se popularizará».

O sr. Vinicius de Morais, presidente da delegação do Brasil no festival, figura literária que goza de grande prestígio na França, presidiu a apresentação do filme, acompanhado de Jean Manzon, seu realizador. Encontravam-se com êles outras personalidades brasileiras como Antônio Maria e José Legwoy, numerosas estrêlas de grande número de países representados neste festival, assim como diretores, produtores, etc. que encheram a sala do Palácio do Festival.

As opiniões de críticos de vários países, que ouvimos, são muito favoráveis ao filme brasileiro, que agradou enormemente. Falamos com Vera Clouzot, a estrêla franco-brasileira, que nos disse: «Estou muito contente por um filme tão interessante sôbre o Brasil ter sido apresentado no festival».

De sua parte, o sr. Vinicius de Morais resumiu o sentir geral de certo modo: «Considero «Samba fantástico» como a melhor mostra documental cinematográfica que já se fêz no Brasil. E' um filme que, pela sua qualidade da montagem e fotografia e pelo excelente texto do poeta e crítico Paulo Mendes Campos, tem mérito superior à média dos filmes apresentados neste festival e bem merece um prêmio dos que são concedidos neste festival».

CONCORRENTE BRITANICO

CANNES, 6 (A. F. P.) — Foi apresentado ontem à noite pela Grã-Bretanha um dos mais temíveis concorrentes de «Marty» na «Alma de Ouro» do Festival. Trata-se de «Akid for Tow Farthings» de sir Carol Reed. Realmente, foi das mais entusiásticas a acolhida reservada a êste filme.

«A Kid por Tow Farthings» é um conto de fadas no estilo neo-realista. Está situado no «east-end» de Londres, em Petticoat Lane, onde um alfaiate judeu, «doublé» de filósifo, o bom generoso Kandinsky tem uma loja em que trabalha o jovem atleta que passa o tempo entre o seu trabalho e o ginásio e Joanha, uma jovem que vive com o seu filho, no local. O pequeno Joe, que tem paixão pelos animais, tendo aprendido com Kandinsky, que lhe servia de mestre, as virtudes do unicórnio, sonhava em apanhar um desses animais para revelar os seus desejos. Joe acreditava ter descoberto o fabuloso animal em um cabrito magro cuja testa apresentava apenas um chifre. Seriam realizados os votos de Joe pelos que o sercavam. Seria o triunfo do unicórnio. Desaparecido êste, Joe adquiriu confiança em si mesmo e na vida.

Esse filme apresenta de maneira muito viva o quarteirão populoso em que se realiza a ação e as cores (foi a primeira vez que Carol Reed recorreu ao colorido) são particularmente felizes.

Por outro lado a história é contada com aspeto grandemente poético. Os principais intérpretes são David Kossof, um Kandinsky extremamente humano, Gelia Johnson, que consegue dar censo à personalidade ridícula de Joanna, Joe Robinson, que tem o físico conveniente a Sam, Primo Carnera, que faz a «reentrée». Mas tôda a distribuição é dominada mais de uma vez por uma criança, Jonathan Ashmore, cujas mímicas fizeram a delícia da sala. — (AFP.)

PREFIRAM OS GUARDA-CHUVAS COM ARMAÇÃO FERRINI
VERIFIQUE A MARCA NA VARETA

AQUISIÇÃO DE BACALHAU

Desejando o SAPS adquirir 2.000 caixas de bacalhau, solicita aos interessados que apresentem suas propostas para os diversos tipos do produto. Os preços devem ser fornecidos para a mercadoria posta livre e desembaraçada no Pôrto do Rio de Janeiro, em cruzeiros, ou em dólares, para importação com licença a ser obtida pelo SAPS.

As propostas devem ser endereçadas à Divisão de Subsistência, à avenida Rodrigues Alves, 777, até o dia 7-5-1955.

JOSE' AQUILINO FILHO
Diretor da Divisão de Subsistência

ENCONTRO MATINAL

Engraçado, Porém Triste

Eneida

HOJE contarei uma história que, merecendo risos, exige um cuidadoso exame de todos nós, pois reflete tristemente o Brasil atual. Começo a narrativa: ontem, de manhã, minha velha camarada Adalgisa Néri, criatura a quem muito estimo e conheço há muitos e muitos anos, telefonou para me comunicar que recebera uma grave denúncia. —«Há — disse ela, referindo-se a uma carta acusatória — um repórter do «Diário de Notícias», que ganha trinta mil cruzeiros por mês do dr. Paulo Nogueira Filho, para elogiar sua atuação no SAM». Respondi: —«Que coisa engraçada, Adalgisa, êsse repórter sou eu».

Sim, o repórter deste jornal que escreve sôbre o SAM sou eu. Há cinco anos, quando entrei para êste «Diário de Notícias» (jornal no qual me sinto inteiramente em casa), recebi, como uma das tarefas, reportagens sôbre crianças, não só sôbre o problema social da infância, mas também sôbre puericultura e pediatria. Há cinco anos que visito, semanalmente, instituições públicas e privadas, hospitais, escolas, crêches, etc., com a mesma finalidade visitei Curitiba e São Paulo; conheço como a palma de minha mão uma a uma das organizações pró-infância desta cidade, conheço muito bem os problemas da infância abandonada e da chamada delinquente. E, como para mim jornalismo é profissão séria destinada a construir, a lutar com o povo pelos seus direitos, a combater ou aplaudir de cabeça fria e ânimo sereno, como para mim jornalismo não é nem a oposição sistemática nem a adesão irrestrita, para ser a repórter dos problemas da criança brasileira, gasto horas lendo livros, acompanhando pesquisas nacionais e estrangeiras, preocupada em levar, para minhas reportagens, uma pequena dóse de conhecimentos.

Por tudo isso e porque conheci o SAM de outras éras, porque há cinco anos visito as instituições do SAM, porque vi o que se fazia com o extinto Vargas, sôbre a direção do célebre padre Pedron, hoje louvo, aplaudo, louvarei e aplaudirei enquanto êle estiver agindo como agora, o dr. Paulo Nogueira Filho. E faço-o, honestamente. O dinheiro que ganho (magro e pobre dinheiro), é pago pelo meu jornal. E dêle vivo, com modestia, mas orgulhosíssima.

Não julguem os leitores que a história mandada à minha querida Adalgisa tenha provocado em mim qualquer espécie de irritação. Há um ditado russo que vem do tempo dos zares, que diz: «Júpiter, tu te irritas, logo não tens razão». Achei graça, muita graça, se bem que considero o fato, um retratinho do nosso país, neste momento: entronizou-se a infâmia, circula a mentira, impera a calúnia. O fascismo é um monstro de cem cabeças; matam-se noventa e nove; uma fica viva, esperta, atuante, usando disfarces.

E mais fácil destruir que construir; é mais simples inventar, mentir, caluniar do que ajudar, colaborar para erguer; é mais fácil odiar do que amar. Porque em lugar de combater o dr. Paulo Nogueira Filho (ah! as verbas do SAM...), seus inimigos não vão ver como homens — na completa acepção da palavra — os seus trabalhos, examinando-os, discordando dêle, mas naquele terreno — quase deserto, hoje, em nosso país — em que se discute lealmente?

Digo mais: é um crime que os cargos administrativos sejam políticos no Brasil, porque o dr. Paulo Nogueira Filho devia ser nomeado irremovível, intransferível, diretor do SAM. Ele não está resolvendo problemas da infância abandonada porque isso não é tarefa para um homem, mas está, realmente, dando aos pequeninos do Serviço de Assistência a Menores, direito à vida, direito a ser crianças: brincar, estudar, comer, ter saúde.

Quanto aos trinta mil cruzeiros mensais, é coisa de se dar barrigadas de riso. No meu túmulo quero que escrevam: «esta mulher nunca topou a chantagem; foi honesta por formação, convicções políticas e vísceras». Devo ainda declarar ao infeliz informante de Adalgisa: dentro do «Diário de Notícias» não há um só repórter, por menor que seja, que se venda para louvar ou para atacar. Somos sujeitos pobres, mas muito honrados.

Leiam os meus leitores, todos os domingos, as reportagens que, sob o título «Cuidemos das crianças do Brasil», êste jornal publica. São minhas e para escrevê-las, além de estudar o problema (odeio as improvisações), passo um dia na semana numa instituição do SAM. E afirmo: o dr. Paulo Nogueira Filho é um grande diretor; as crianças desvalidas ou «delinquentes» (odeio essa classificação), estão agora (grifo o agora) sendo tratadas como gente, ou melhor, como crianças. Enquanto êle estiver agindo assim, eu o aplaudirei. E daí?

MELHORAMENTOS NA GRANJA DO SAPS

Transferida a inauguração

A direção do SAPS comunica às autoridades e pessoas convidadas para a inauguração dos melhoramentos na Granja do Quilômetro 47, que as chuvas das últimas horas tornaram impraticável hoje a solenidade, cuja realização fica, portanto, transferida.

COMPRA E VENDA DE IMÓVEIS

Copacabana

COPACABANA — APARTAMENTO GRANDE — CR$ .. 750.000,00 — VENDO para entrega imediata, ótimo apartamento de frente, com 3 quartos, 2 ótimas salas, banheiro grande, cozinha e dependências completas de empregada, todo pintado a óleo por Cr$ 750.000,00 sendo aproximadamente Cr$ ..... 30.000,00 financiados pela Caixa Econômica e o restante à vista. Ver e tratar diretamente com o proprietário à av. Prado Júnior, 237 — Apto. 404 — Pôsto 2.

COPACABANA — Andar inteiro — Apartamento de luxo sem uso, todo a óleo em fino acabamento, jardim de inverno, em mármore, com 10 metros de comprimento, 3 salões, em parquete, sala de almôço, copa, cozinha, halls nobres em mármore, 4 quartos, rouparia, 2 banheiros nobres em louça de côr inglêsa, 12 armários embutidos, vasta garagem, dependências completas de empregada. Rua Barata Ribeiro, 536 — chaves com o porteiro. Tratar: 37-4295

COPACABANA — Vende-se apartamento de 3 quartos e dependências. Preço 700.000 cruzeiros, sendo 350.000 cruzeiros de entrada, 50.000 cruzeiros a combinar e .... 300.000 cruzeiros financiados em 10 anos em prestações de 4.800 cruzeiros mensais. Vêr à rua Ministro Viveiros de Castro, 119, ap. 304, das 12 às 15 horas, diàriamente

PASSA-SE loja de discos e utilidades domésticas no melhor ponto de Copacabana, frequência feita, preço de ocasião à Av. N. S. de Copacabana, 683 — box 5 — Mercadinho Amarelo. Tratar pelo tel: 37-1283, ou das 10 às 12 horas no local com STELA

São Cristóvão

SÃO CRISTÓVÃO — Rua General Bruce, 445 — VENDEMOS os três últimos apartamentos novos, vazios, de 3 quartos, saleta, sala, cozinha, banheiro e dependências de empregados. Cr$ 100.000,00 de entrada e o restante a combinar. Ver no local aos domingos até às 12 horas e nos dias úteis das 12 às 18 horas. Tratar com EMACO LTDA — Rua da Assembléia, 51 — Sobre-loja — Tels: 42-5531 e 42-8205

Subúrbio da Central

CASA NO MEIER — Aluga-se uma, à rua Capitão Resende, 386, casa III. Dois pavimentos, 3 quartos, sala, saleta, copa, banheiro completo, banheiro de empregado, depósito e área. Chaves e informações no local com o Zelador do Conjunto

MEIER — Vende-se uma casa de 3 quartos, 2 salas, porão habitável, terreno 11 x 55. Rua Joaquim Méier, 294 — Tratar com BASILIO — 43-1760, 43-9470

MEIER — Aluga-se por Cr$ ...... 3.300,00 e taxas o apartamento 404 da rua José Bonifácio n. 931, com dois quartos, saleta, grande sala de jantar, banheiro completo, copa-cozinha, quarto e sanitário de empregada com entrada independente, armários de aço, tanque, exaustor e tec. Ver no local as chaves por obséquio no apto, 403

PIEDADE — Vende-se boa casa: 3 quartos, sala, cozinha com fogão a gás, banheiro completo e outras dependências. Bom quintal, ótimo local para saúde. Avaliada em Cr$ 380.000,00. Aceita-se oferta. Tôda condução, não se admite intermediários. Rua Meira, 25 — perto de Assis Carneiro

DEPÓSITO PIEDADE — Aluga-se bom local todo fechado serve para depósito ou oficina. Ver rua Emília de Meneses, 54. Chaves com o porteiro. Tratar com dr. Felippe — Tel: 37-5715

Jacarepaguá

ATENÇÃO JACAREPAGUA', vendo casa com 2 quartos, sala, cozinha, banheiro e quintal, tôda reformada pelo preço Cr$ 250.000,00 facilito pagamento Rua Capitão Meneses, 409 casa 3 tratar no local, dou vazia

VENDEM-SE três residências juntas, mas independentes. Dois milhões e duzentos mil cruzeiros. Metade à vista e metade a prazo. Rua Tenente Vilas Boas, 53 (começa no número 408 da rua Hadock Lôbo). Ver e tratar no local, das 8 às 11 hóras, diàriamente. Aos sábados e domingos das 8 às 16 horas. Ótimo negócio para renda.

NÃO ENCERE MAIS...

Processo moderno, com absoluta garantia, que oferece comodidade, confôrto e limpeza, evitando o uso de: cêra, enceradeira, encerador, etc. Seu assoalho brilhará sempre. Garantimos por 2 anos, a sua duração. Exposição, à rua Raul Pompéia, 36 — Grupo 101 — TEL.: 47-5255.

TERESÓPOLIS

LOTES com água canalizada e luz elétrica, prontos para receber construção e perto da cidade. Sinal de 20% e o resto a longo prazo, sem juros.
AVENIDA RIO BRANCO, 120 — SOBRELOJA — SALA 5 — TELEFONE: 32-3190.

PROPRIETÁRIOS

Administração de imóveis em bases seguras para o proprietário que recebe sua renda no dia 30 de cada mês antes de ser paga pelo inquilino.

Advogados à disposição para consultas sôbre todos as assuntos e relativos a imóveis.

Ações de despejo sem nenhuma despesa para o proprietário.

IMÓVEIS, COMÉRCIO E ADMINISTRAÇÃO SANTA RITA LTDA.
Rua Teófilo Otoni n. 113 — 4º andar, sala 6 — Tel.: 23-4089

JANELAS

	Cr$
Portas entrada em imbuia, almofadas rebaixadas e visor, 20 x 2,10	650,00
Portas internas com 1,3 ou 5 almofadas cedro, imbuia, 70 x 2,10	411,60
Portas cozinha, com almofadas, venezianas, vidro e postigo, 70 x 2,10	558,60
Janelas tipo avenida com venezianas, vidro e postigo m2	380,00
Janelas tipo Copacabana em cedro, 0,035 mm., espessura, m2	450,00

Tacos, gilhotinas de correr e outros tipos pelos melhores preços.
MERCANTIL GARCIA DE MADEIRAS LTDA.
EXPOSIÇAO E VENDAS: — Rua Marcílio Dias, 12-A, nos fundos do Ministério da Guerra — Tel.: 43-5724 e avenida Suburbana, 8.973-A — TEL.: 29-8764.

O melhor loteamento do momento em Nova Iguaçu

LOTES residenciais de 12 x 30 a Cr$ 16.000,00, em prestações mensais de Cr$ 200,00. Sem entrada e sem juros. Posse imediata, tendo água e luz cortando o loteamento, com linha de ônibus partindo do local. Visitas sem compromisso, aos domingos. Tratar com o sr. Ramos, à RUA CAMERINO, 176 — Sobrado — Tels.: 43-3786 e 49-3713. Apresente-se com êste anúncio ao sr. Ramos, aos domingos, de 7 às 8 horas, no endereço acima, de onde partirão as camionetes.

PAVIMENTOS NO CENTRO

Oportunidade ótima para instalação de grande Companhia – Área útil total superior a 1.300 m2

Aceitam-se ofertas para locação dos pavimentos ns. 11, 12 e 13, do "Edifício Ceciliano de Andrade", sito na rua do Carmo, 43 (esquina da rua Sete de Setembro), dispondo de área útil total superior a 1.300 metros quadrados.

Dá-se preferência à proposta de locação do conjunto.

Prazo mínimo de locação: 5 anos (Lei de Luvas).

Não se admitirá sublocação.

Dirigir propostas para "Caixa de Previdência dos Funcionários do Banco do Brasil" — Avenida Presidente Vargas, 84 — 7º andar — Sala 706, das 12 às 16 horas, onde se fornecerão chaves para visita.

CONTRA A CASPA
JUVENTUDE ALEXANDRE
EVIDENTE EFFICACIA

MATERIAL ELÉTRICO

SENHORES REVENDEDORES
Façam seu sortimento na casa Roberto Pereira. Bom preço para material vendável — Rua Buenos Aires, 300.

VULCANIA
UM ACUMULADOR COM TODOS OS APERFEIÇOAMENTOS DA TÉCNICA MODERNA
LUMINAR
RUA GENERAL BRUCE, 369 — TEL.: 48-5820 — RIO DE JANEIRO.

O DEPUTADO DO BAIÃO

R. Magalhães Júnior

HUMBERTO TEIXEIRA, um dos valores novos da música popular brasileira, autor de baiões que hoje são executados por orquestras de quase todos os países da Europa e das Américas, nunca pensara em meter-se em política, mas um grupo partidário do seu Estado, que é também o meu, querendo capitalizar-lhe a popularidade, meteu-o em sua chapa e, uma vez no fogo, fêz fôrça para se eleger. Não o conseguiu, mas obteve a primeira suplência dêsse partido e está, agora, em exercício, como deputado federal, em razão do licenciamento de um companheiro de bancada. Sua permanência no Palácio Tiradentes poderá ser curta, e êle bem o sabe. Mas não está disposto a disperdiçar o seu tempo com discursos estéreis e sem propósitos definidos, nem a ser um mero ouvinte dos discursos alheios, um simples número para abertura dos trabalhos e para as votações. Resolveu valorizar o período em que exercerá êsse mandato dentro de outro mandato, on borrowed times, ou em horas emprestadas, conforme a expressão corrente em língua inglêsa. Sendo, além de compositor, bacharel em direito e, portanto, dispondo de condições intelectuais que o habilitam a intervir em questões que escapariam a muitos que fôssem bisonhamente substituir um deputado licenciado por quatro ou cinco meses, Humberto Teixeira acaba de apresentar um dos mais interessantes e oportunos projetos desta sessão legislativa. E' o que visa codificar as leis de direito autoral, árduas conquistas dos nossos intelectuais e artistas, ainda necessitando providências complementares e extensão a outros aspectos até aqui negligenciados.

O direito autoral era, no Brasil, quase letra morta, até organizar-se, em moldes sérios, para longa duração, a Sociedade Brasileira de Autores Teatrais, que teve de travar, sòzinha, as primeiras grandes batalhas. Foi o espírito vibrante, mas prático e realizador, de João do Rio (Paulo Barreto), cronista, contista e dramaturgo, quem se colocou à frente dêsse movimento. E a mão do infatigável trabalhador intelectual que é Viriato Corrêa lavrou a primeira ata da SBAT, ata que é uma relíquia histórica e figura, emoldurada, no gabinete da presidência daquela instituição de escritores. O primeiro cobrador da SBAT foi expulso a pontapés do teatro em que se apresentara para cobrar os direitos de autor! Hoje, as empresas teatrais vão ao guichê da SBAT espontâneamente firmar os seus contratos. A união de vontades das figuras representativas do nosso teatro de então, — Gastão Tojeiro (um descrente que se converteu), Armando Gonzaga, Oduvaldo Viana, Luís Peixoto, Carlos Bittencourt, Cardoso de Meneses, Abbadie Faria Rosa, Renato Viana, etc., fêz a organização triunfar. Mas não triunfaria sem a ajuda do Congresso e do poder executivo. Foi a SBAT que elaborou o projeto mais importante de direito autoral, com as luzes de seu consócio, que era também advogado, Alvarenga Fonseca. Abbadie Faria Rosa e êle foram à Câmara procurar um deputado que o apresentasse, sob sua responsabilidade. E o primeiro conhecia um, gaúcho, que nunca tinha apresentado projeto algum e não tinha incompatibilidades no plenário. Êsse deputado prontamente acedeu e assinou o trabalho, sem mudar uma vírgula. A Câmara e o Senado o aprovaram. E o presidente da República o sancionou integralmente. Aquêle deputado se chamava Getúlio Vargas. O presidente da República se chamava Washington Luís. Eis a história de uma lei que foi elaborada no interêsse de uma coletividade de escritores e nenhum tropêço encontrou. E por que? Porque a SBAT não pleiteara senão o que era justo e necessário, o que estava consagrado no Código Civil, na Constituição, na legislação sôbre a propriedade literária e artística dos países mais adiantados, no espírito das convenções internacionais a que o Brasil aderira.

Humberto Teixeira procura, agora, fundir várias leis, torná-las estruturalmente homogêneas, fortificar a posição do autor dentro daquele mesmo espírito, reconhecido dentro da ONU e da UNESCO, a que pertencemos e que subsidiamos. Não quis fazer seu trabalho sem ouvir os conselhos ou as críticas das entidades mais diretamente interessadas. Várias vêzes procurou-me na Câmara de Vereadores para discutir comigo certas questões. A discussão prosseguiu durante um almôço na ABI e depois numa reunião no PEN Club. Outros, de outras associações, o ouviram e fizeram sugestões, em nome da UBC, da SBACEM, do PEN Club. Seu projeto se apresenta, assim, assessorado e prestigiado por vários grupos. Além do mérito da iniciativa, teve êle o que querer transformá-lo, tanto quanto possível, numa obra coletiva e de interêsse geral para os escritores e artistas. Quando tomou posse, Humberto Teixeira era uma curiosidade para o noticiário: o deputado do baião. Se aprovarem o seu projeto, ficará na história do nosso legislativo como o homem que vivificou e ampliou no Brasil o direito de autor.

IRÃO À CÂMARA OS MINISTROS DA FAZENDA E DO EXTERIOR

DESEMPRÊGO EM MASSA NA INDÚSTRIA DO FUMO

Celebrado Ontem Pelos Deputados o Dia das Mães

A PRIMEIRA parte do expediente da sessão de ontem, da Câmara dos Deputados foi dedicada à comemoração do «Dia das Mães». Estavam inscritos para falar a respeito os deputados Nita Costa e Colombo de Sousa. Acontece, porém, que também o sr. Carlos Luz resolveu permitir que se restaurasse o «pinga-fogo», e uma sucessão de breves comunicações antecipou-se ao discurso daquela representante baiana, que, depois de discorrer a respeito da data, apresentou um projeto de lei visando à proteção da criança.

O discurso da sra. Nita Costa foi vivamente aparteado, prometendo-lhe o sr. Teotônio de Barros o apoio do PSP ao projeto.

Em seguida falou o sr. Colombo de Sousa, sôbre o «Dia das Mães».

COMUNICAÇÕES, PROJETOS E REQUERIMENTOS

Fizeram breves comunicações, no início da sessão, ou levantaram questões de ordem, os srs. Jones Baense, Celso Peçanha, Frota Aguiar, Dioclécio Duarte, João Machado, Wilson Fadul e Fernando Ferrari.

O sr. Celso Peçanha comunicou a existência de petróleo na cidade fluminense de Campos, pedindo, para o fato, a atenção do Conselho Nacional do Petróleo.

Apresentou o sr. Aurélio Viana um requerimento de informações ao Ministério da Saúde, a respeito das crianças internadas no Instituto Fernandes Figueira, quantos facultativos existem no seu corpo médico, o número de enfermeiras, auxiliares e serventes, quanto ganham e se as crianças estão ameaçadas de não mais receberem medicamentos, a partir do dia 15 do corrente.

O sr. Oliveira Franco indaga ao Executivo a respeito das providências que estão sendo tomadas para o escoamento da safra de cereais do norte paranaense. Finalmente, o sr. Georges Galvão indaga qual o Regimento atual do Serviço Nacional de Teatro e como vem funcionando o Conselho Técnico do Conservatório Nacional de Teatro, bem como qual o critério adotado no contrato de professôres, no corrente ano.

DESEMPREGO NA INDÚSTRIA DO FUMO

O sr. Luiz Compagnoni endereçou requerimento de informações, indagando ao Executivo quais as medidas tomadas pelo Banco do Brasil que causaram o fechamento da fábrica de Charutos Dannemann, da Bahia, obrigada a fechar escritório e oficinas, desempregando milhares de operários. Pergunta, ainda, quais as providências tomadas pelo Ministério do Trabalho, visando salvaguardar os interêsses dos empregados e que estudos promove o Ministério da Fazenda, no sentido de atualizar as taxas incidentes sôbre cigarros e charutos, apontadas, também, como uma das causas do fechamento daquela fábrica.

CURSO DE ADMISSÃO OBRIGATÓRIO

O sr. José Alves apresentou projeto de lei instituindo o curso complementar de admissão, anexo aos estabelecimentos de ensino primário do país, para preparar candidatos aos exames de admissão à primeira série ginasial dos estabelecimentos de ensino secundário do país, só podendo ingressar no curso os estudantes que tiverem sido aprovados nos exames da quarta série primária.

Determina, ainda, o projeto, que a partir de dezembro de 1956 nenhum estudante poderá inscrever-se para o exame de admissão sem o certificado de aprovação nesse curso complementar.

CONSTRUÇÃO DO PALÁCIO DA JUSTIÇA

Apenas um projeto foi discutido na ordem do dia: o que abre crédito para a construção do Palácio da Justiça no Distrito Federal. Defenderam a proposição os srs. Medeiros Neto e Dioclécio Duarte, falando contra o sr. Leite Neto.

NOVOS DEPUTADOS

Prestaram compromisso de posse os srs. Serafim Bertazo e Pio Guerra, o primeiro, suplente do deputado Aderbal Ramos de Santa Catarina e o segundo, eleito na coligação oposicionista de Pernambuco.

O sr. Benjamin Farah pronunciou um discurso de congratulações, pelo transcurso da data aniversária da fundação do Colégio Militar.

COMPARECIMENTO DO MINISTRO WHITAKER

Respondendo à uma questão de ordem suscitada em sessão anterior pelo sr. Fernando Ferrari, o sr. Carlos Luz informou ao plenário que o ministro da Fazenda, sr. José Maria Whitaker, comparecerá no dia 20 do corrente mês à Câmara, a fim de prestar informações sôbre a situação econômica e financeira do país. Quanto ao ministro do Exterior, sr. Raul Fernandes, deverá comparecer no prazo legal, dentro de dez dias talvez, dependendo a fixação da data definitiva do seu restabelecimento, pois se encontra acamado.

DEFESA DO SR. KUBITSCHEK

Finalmente ocupou a tribuna o sr. José Maria de Alkimin, para, num longo discurso, que se prolongou durante quase uma hora, inclusive exigindo a prorrogação da sessão por mais quinze minutos, a fim de rebater acusações veiculadas pela «Tribuna da Imprensa», a propósito de negócios do govêrno de Minas, em que os srs. Juscelino Kubitschek e o próprio orador procuraram constranger um funcionário da CACEX a autorizar negócios seus, de interêsse particular, na França.

«FERE A PAN AMERICAN OS INTERÊSSES DA PANAIR»

Atividades das Comissões da Câmara

CONCLUIU ontem seu depoimento, perante a Comissão Parlamentar de Inquérito sôbre as subvenções concedidas à Panair do Brasil S. A., o sr. Paulo Sampaio, presidente daquela emprêsa. Depois de referir-se aos períodos durante os quais a companhia obtivera lucros ou prejuízos, o depoente disse «que a Pan American sobrevoa o território nacional nas linhas Caracas-Rio de Janeiro-Montevidéu-Buenos Aires, desfrutando da quinta liberdade, como as demais emprêsas estrangeiras de aeronáutica; que essa concessão à Pan American fere os interêsses da Panair, mas que foge à companhia a razão de ser da concessão, que certamente é oriunda da política internacional brasileira; que a isenção de impostos aduaneiros para combustível, óleos e peças sobressalentes, foi concedida pela Lei nº 1.815, de 1953, art. 8º, pela qual a Panair e a Pan American e outras companhias estão habilitadas à referida importação com isenção; que não se recorda se a Panair solicitou licença às autoridades aduaneiras para ceder à Pan American gasolina e óleo lubrificante importados com isenção de impostos; que essa cessão foi feita no período de janeiro de 1944 a 31 de dezembro de 1949 e que durante êsse período os livros da companhia foram examinados pelas autoridades». Referindo-se à greve afirmou que a Panair só demitiu os pilotos depois de 40 dias de espera, para que reconsiderassem a sua atitude, estando presentemente apenas 32 não readmitidos.

COMISSÃO DE FINANÇAS

Pela Comissão de Finanças foi aprovado parecer do sr. José Fragelli, favorável ao projeto que autoriza o Poder Executivo a abrir o crédito especial de Cr$ 8.506,90, destinado a pagamento de contribuições de empregados e empregadores, referentes aos meses de junho e julho de 1947, devidas pela Divisão de Obras do Ministério da Educação e Cultura ao I. A. P. I..

Em visita à Comissão esteve uma delegação de industriais e lavradores de fumo, acompanhada por deputados gaúchos. A exemplo do que fizeram na Comissão de Economia, os membros dessa delegação prestaram esclarecimentos acêrca do projeto que visa ao amparo da cultura do fumo no país.

Na sessão anterior dêsse órgão técnico, foi aprovado, de acôrdo com o pronunciamento favorável do respectivo relator, o projeto que concede uma pensão especial de Cr$ 3.000,00, mensalmente, ao jornalista João Guedes de Melo.

COMISSÃO DE TRANSPORTES, COMUNICAÇÕES E OBRAS PÚBLICAS

Por essa Comissão foi aprovado um substitutivo da autoria do sr. Benedito Vaz, ao projeto que prorroga, por mais cinco anos, a vigência da Lei nº 1.181, de 17-8-50, através da qual a União concede subvenção às emprêsas brasileiras de transporte aéreo, que mantêm linhas internacionais. O aludido substitutivo estende o benefício à Real S. A. Transportes Aéreos, à Transportes Aéreos Nacional Ltda. e às companhias brasileiras que estabelecerem linhas internacionais após a vigência da nova lei

Novo Delegado do Tesouro no Exterior

O presidente da República assinou decreto, concedendo exoneração do cargo, em comissão, padrão CC2, de Delegado do Tesouro Brasileiro no Exterior, ao oficial administrativo, classe O, Mário Leopoldo Pereira da Câmara e nomeando, para o mesmo cargo, o oficial administrativo, classe O, Luís Vicente Belfort de Ouro Preto.

INSTRUÇÃO DA SUMOC VISANDO À EXPANSÃO DO CRÉDITO BANCÁRIO

FOI ontem dada à divulgação, pelo gabinete do ministro da Fazenda, nova Instrução (de nº 116) aprovada pelo Conselho da SUMOC em sua reunião de quinta-feira última, liberando e permitindo a expansão do crédito bancário. Segundo declarações do sr. Otávio Gouveia de Bulhões à nossa reportagem, outra Instrução deverá ser baixada pela SUMOC, disciplinando a atuação dos bancos. Essa Instrução estabelecerá novos critérios para regularizar as pretensões dos bancos, como criação de agências, etc.

Em sua essência, a Instrução 116 especifica que:

«I — Ficam restabelecidas as percentagens dos depósitos obrigatórios à ordem da Superintendência da Moeda e do Crédito, vigorantes anteriormente à vigência da Instrução nº 108, de 22 de outubro de 1954;

II — A restituição do excedente dos depósitos será feita aos estabelecimentos bancarios a partir de 1º de julho do corrente ano, em parcelas mensais de 25% do total recolhido até a data da publicação desta Instrução;

III — Fica restabelecida a taxa de redesconto de 6% ao ano, fixada pela Instrução nº 9, de 29 de novembro de 1945, que vigorava anteriormente à Instrução nº 105, de 14 de outubro de 1954, observadas as diferenças vigentes, em favor dos contratos de penhor agrícola e pecuário (Decreto-lei nº 2.611, de 20 de setembro de 1940) e as vantagens previstas no artigo 1º do Decreto nº 29.536, de 7 de maio de 1951».

Assume a Pasta o Novo Ministro da Agricultura

O novo ministro da Agricultura, sr. Munhoz da Rocha, assumirá o cargo, hoje, às 10 horas, no edifício-sede daquela Secretaria de Estado, em substituição ao sr. Costa Pôrto.

O ex-governador do Paraná conferenciou, ontem, com o seu antecessor, sôbre os problemas da Pasta, não só os de ordem administrativa, mas também os de natureza econômica.

Desde sua chegada a esta capital, o sr. Munhoz da Rocha vem mantendo entendimentos e coordenando providências relacionadas com a sua gestão à frente do Ministério da Agricultura, de acôrdo com o programa de govêrno do sr. Café Filho.

ACÔRDO JÂNIO-COFAP SÔBRE ABASTECIMENTO

DE INTERÊSSE PARA O RIO

SÃO PAULO, 6 (D. N.) — O presidente da COFAP, sr. Américo de Carvalho, assinou hoje nesta capital, com o govêrno do Estado, acôrdo para regular a distribuição da torta de algodão, que estava sendo desviada para não alimentação do gado, porém, como adubo. Nos Campos Elíseos, o presidente da COFAP teve oportunidade de debater com o governador Jânio Quadros problemas relacionados com o abastecimento. Dessa conversa, resultou que o governador determinou hoje mesmo estudos para possibilidades de requisição de vagões das estradas de ferro, quando se verificar escassez de gêneros em consequência de retenção nas fontes de produção. Nêsse caso, tanto o govêrno do Estado como a COFAP (incluído ainda o Estado de Minas Gerais, num acôrdo tripartite) requisitariam e distribuiram os gêneros, atendendo aos interêsses imediatos da população.

TOMOU POSSE

Ontem, perante o ministro Prado Kelly, da pasta da Justiça, tomou posse do cargo de Consultor Geral da República, em substituição ao dr. Ivo de Aquino, o professor Temístocles Bernardes Cavalcanti. Ao ato estiveram presentes os srs. Aleeh Barbedo, Junqueira Aires, Dionísio Silveira, Humberto Grande, Plínio Travassos, além de elevado número de amigos do recém-empossado. O empossado, declarou na ocasião que não poupará esforços para bem desempenhar a missão que lhe foi confiada. Na gravura, um aspecto da solenidade de posse.

À Disposição do Govêrno da Bahia

Com autorização do presidente da República, o Ministério da Viação e Obras Públicas vai colocar à disposição do govêrno da Bahia o engenheiro Francisco Gonçalves Duarte Buriti para exercer o cargo de diretor do Departamento de Estradas de Rodagem daquele Estado.

ALTEROSA
UMA REVISTA DE CLASSE
PARA PESSOAS DE GÔSTO

DR. ILYDIO SAUER
(Ex-associado do Prof. Harry Bacon, de Filadélfia),
INTESTINOS, RETO E ANUS.
CIRURGIA DO APARELHO DIGESTIVO.
RUA MARTINS FERREIRA, 60 — (Entre as ruas Voluntários da Pátria e São Clemente) — TELS.: 26-3756 e 45-7556.

LEIA E ASSINE
O ESTADO DE S. PAULO
O MATUTINO DE MAIOR CIRCULAÇÃO NO BRASIL
Sucursal no Rio: — Rua da Quitanda, 3 — 9º andar — Grupo 901 — Tels.: 22-4851 e 52-3769.

Comissão Para Elaborar o Projeto de Reforma Agrária

Aprovou o Senado o Requerimento Contra o Voto do Líder do PSD

Inquérito Sôbre a Devolução da Bayer

O SENADO aprovou, na sessão de ontem, contra o voto do líder do PSD, sr. Apolônio Sales, o requerimento do sr. Lúcio Bittencourt pedindo a designação de uma comissão de cinco membros para, dentro de noventa dias, elaborar um anteprojeto de reforma agrária. Sob o pretexto de que o país em agitação política, o sr. Apolônio Sales combateu a medida, afirmando que qualquer legislação sôbre o assunto seria sob a influência partidária. Em aparte, o sr. Lúcio Bittencourt estranhou que o líder do PSD fizesse oposição a tal medida quando o candidato de seu partido à presidência da República aceitara a proposta do PTB de incluir no seu programa de govêrno a reforma agrária. O sr. João Vilasboas ocupou a tribuna para defender o requerimento, que, submetido a votos, foi aprovado.

PROMOÇÕES NO EXÉRCITO

Foi aprovado, com 29 emendas, o projeto que regula as promoções no Exército. Os relatores emitiram pareceres verbais, pois a matéria estava em regime de urgência.

QUIMICA BAYER

O sr. Guilherme Malaquias apresentou requerimento pedindo a constituição de uma comissão de inquérito para apurar irregularidades no ato da devolução da Química Bayer aos alemães. Pergunta se efetivamente essa emprêsa, direta ou indiretamente, voltou às mãos do antigo truste alemão; e qual a origem dos fundos com os quais foram saldados os débitos de cujo pagamento pendia a liberação decretada.

ORDEM DO DIA

Entre outros, foram aprovados os seguintes projetos: que determina a tradução e a impressão, em francês e em inglês, do livro «Quem deu asas ao homem», de autoria de Henrique Dumont Vilares; que autoriza a ereção de um monumento à memória do marechal Hermes da Fonseca; que abre ao Ministério da Viação o crédito de Cr$ 97.726.890,70 para atender ao pagamento, aos concessionários de portos brasileiros, das diferenças ocorridas nos exercícios de 1948 a 1951; que aprova o acôrdo comercial firmado entre o Brasil e o Uruguai.

Foram rejeitados dois projetos: o que modifica o artigo 135 do decreto-lei 9.760, de 5 de setembro de 1946 que dispõe sôbre a aquisição de imóveis da União; e o que altera dispositivos da Lei 27, de 15 de fevereiro de 1947, que permite às emprêsas concessionárias de serviços públicos de energia elétrica, água, gás e telefone elevarem as suas tarifas para atender a aumentos de salários de seus empregados.

Prestou compromisso regimental o sr. Heitor Medeiros, suplente do sr. Filinto Muller, que se licenciou. O novo senador exerce a advocacia em Mato Grosso e anuncia que tratará, entre outros problemas, das concessões irregulares de terra que se organizaram para loteamentos.

FINANCIAMENTO AOS CRIADORES DE GADO

O presidente da República aprovou exposição de motivos do Ministério da Fazenda opinando no sentido de que o Conselho Coordenador do Abastecimento Nacional reexamine a questão do financiamento aos criadores e recriadores de gado, bem como o redesconto de títulos que digam respeito a êsse mesmo setor econômico, em face das informações prestadas pelo Banco do Brasil.

DIA DAS MÃES
Mamãe, você precisa ser poupada!

ELNA Supermatic
faz tudo para você!
Borda,
Cerze,
Chuleia,
Cose,
Prega botões
e Caseia
ELNA

Preços de fábrica em suaves prestações mensais

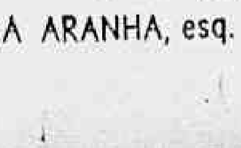

COMBRAC
Tradição de garantia confirmada dia a dia
AV. GRAÇA ARANHA, esq. de STA. LUZIA - TEL. 52-7237

BANCO DO BRASIL S. A.

EDITAL

Concurso para Escriturário-Auxiliar

O BANCO DO BRASIL S.A. comunica aos candidatos inscritos no concurso acima que as respectivas provas serão realizadas nos dias 15 e 29-5-55, no seguinte horário:

DIA 15-5-55 — DOMINGO
Matemática Comercial — das 8 às 10 horas;
Francês — das 10h30m às 11h30m;
Inglês — das 14 às 15 horas;
Português — das 15h30m às 17h30m.

DIA 29-5-55 — DOMINGO
Contabilidade Bancária — das 8 às 10 horas;
Dactilografia — das 13 horas em diante.

As provas escritas serão levadas a efeito nos locais abaixo, observada a seguinte distribuição de candidatos:

Nº de inscrição	LOCAL
1 a 580 —	ESCOLA TECNICA NACIONAL (Avenida Maracanã, 229).
581 a 1.277 —	COLEGIO PEDRO II-CENTRO (Avenida Marechal Floriano, 80).
1 278 a 2.102 —	COLEGIO PEDRO II-NORTE (Rua Barão do Bom Retiro, 726 — Engenho Novo).
2.103 a 3.262 —	COLEGIO MILITAR (Rua São Francisco Xavier, 167).
3.263 em diante—	INSTITUTO DE EDUCAÇÃO (Rua Mariz e Barros, 273.

Os candidatos deverão comparecer às provas com a antecedência mínima de TRINTA MINUTOS, munidos do cartão de inscrição e de lápis-tinta roxo-cópia comum ou caneta-tinteiro com tinta azul comum.

A' prova de DACTILOGRAFIA será realizada nos seguintes locais, segundo a preferência de máquina indicada no cartão de inscrição:

EDIFICIO VISCONDE DE ITABORAI (Avenida Presidente Vargas, 328, esquina da avenida Rio Branco)
— Candidatos para máquinas UNDERWOOD, ROYAL e SMITH.
EDIFICIO-SEDE DO BANCO DO BRASIL (Rua Primeiro de Março, 66)
— Candidatos para máquina REMINGTON, de números de inscrição até 3.480 inclusive.
ESCOLA REMINGTON (Rua Sete de Setembro, 59)
— Candidatos para máquina REMINGTON, de números de inscrição de 3.481 em diante.

Pelo BANCO DO BRASIL S. A.
FRANCISCO VIEIRA DE ALENCAR
Superintendente

COMPANHIA COLONIAL DE NAVEGAÇÃO
LISBOA
(Única Companhia Portuguêsa na linha da América do Sul)

O MODERNO TRANSATLÂNTICO PORTUGUÊS
SANTA MARIA
Partirá em 16 de maio, para:
BAHIA, RECIFE, SÃO VICENTE, FUNCHAL, LISBOA e VIGO.
OUTRAS SAÍDAS:

	PARA O RIO DA PRATA	PARA A EUROPA
SANTA MARIA	9 de junho	18 de junho
SANTA MARIA	22 de agôsto	31 de agôsto
VERA CRUZ	12 de setembro	21 de setembro
VERA CRUZ	24 de outubro	2 de novembro
VERA CRUZ	5 de dezembro	14 de dezembro

O máximo luxo e confôrto em tôdas as classes
Reserva de lugares em tôdas as
AGÊNCIAS DE VIAGENS E TURISMO
e nos Agentes Gerais:
COMPANHIA COMERCIAL E MARÍTIMA S.A.
Avenida Rio Branco n.º 4-B — Telef. 23-2930
RIO DE JANEIRO
onde se atenderão todos os passageiros e se prestarão informações sôbre eventual falta de lugares.

Diário de Notícias

DIRETORES: O. R. DANTAS
JOÃO PORTELA R. DANTAS

MAIO 1955

D	S	T	Q	Q	S	S
1	2	3	4	5	6	7
8	9	10	11	12	13	14
15	16	17	18	19	20	21
22	23	24	25	26	27	28
29	30	31				

Aconteceu há 20 anos

O que o «Diário de Notícias» publicava no dia

7 DE MAIO DE 1935
(Têrça-feira)

O dr. Afrânio Peixoto tomava posse do cargo de reitor da Universidade do Distrito Federal.

— o —

Processavam-se em Buenos Aires as primeiras demarches para a Conferência da Paz no Chaco.

— o —

Três milhões de pessoas assistiam, em Londres, à passagem do cortejo real quando os soberanos britânicos se dirigiam à Abadia de Westminster, onde era celebrado o ofício religioso pela passagem do jubileu real.

PARA TODOS

- **História da letra impressa**
- **Radiografia**
- **Camadas carboníferas**

HISTÓRIA DA LETRA IMPRESSA — No Museu Pedagógico de Paris, realizou-se recentemente uma exposição sôbre a «História da Letra Impressa». Estiveram expostos nas vitrinas trabalhos executados sob a direção do professor Munsch, além de manuscritos, livros, desenhos e diversos caracteres tipográficos, recordando os diferentes estágios da «letra impressa», isto é, do «tipo» no resumo da Arte de impressão.

* * *

RADIOGRAFIA — Os drs. Viallet e Cheverot, dois médicos argelinos, acabam de descobrir um método para radiografar o sistema circulatório do corpo inteiro. Os dois cientistas constataram que, após a injeção nas veias de um enfêrmo do produto «acetiódono», conseguem-se obter chapas fotográficas nas quais figuram os mínimos detalhes dos vasos sanguíneos do organismo.

* * *

CAMADAS CARBONÍFERAS — Projeções geológicas, realizadas no Estado de Mato Grosso, confirmaram a existência de camadas carboníferas entre o Município de Aquidauana e o Paraguai.

«Falsas Posições»

Carta do general Canrobert Pereira da Costa sôbre um editorial do «Diário de Notícias»

Do general Canrobert Pereira da Costa, recebemos, ontem, a seguinte carta:

Rio, 6 de maio de 1955. — Sr. João Portella R. Dantas — «Diário de Notícias» — Nesta — Saudações. — Permito-me — abusando de seu tempo e possivelmente prejudicando um pouco seus afazeres — tecer algumas considerações sôbre o editorial do «Diário de Notícia» de hoje intitulado «Falsas Posições».

Falsa posição, pela chocante inverdade da afirmação que veicula sem qualquer respeito a responsabilidade de um órgão tradicional, como soi ser o «Diário de Notícias», é a da redação dêsse matutino, no seu editorial de hoje «Falsas Posições».

Jamais procurei, pessoalmente ou por intermédio de terceiros, quem quer que fosse; tendo mesmo, como é público e notório, esquivado-me a atender vários convites para palestras de caráter político.

Trabalho com exclusividade em assuntos de ordem funcional no Estado Maior das Fôrças Armadas, do qual sou chefe e no Clube Militar, do qual sou presidente. Afora êsses trabalhos, a que sou prazeirosamente obrigado para satisfação dos meus deveres, encontra-me-ão trabalhando em meu lar.

O que neste particular for dito em contrário é inverdade que, em mim e nos que mais de perto me conhecem, provoca maior repulsa do que a causada pelo P.S.P. ao autor de «Falsas Posições».

Com estima e subida consideração.

O assíduo leitor,

Canrobert P. da Costa

—::—

N. DA R.: — AS ARTICULAÇÕES SÃO PÚBLICAS E NOTÓRIAS.

Com relação à carta do general Canrobert Pereira da Costa, este jornal tem a considerar o seguinte:

1). As articulações em prol do lançamento do nome do missivista como candidato à Presidência da República são públicas e notórias; o PR indicou o seu nome numa lista para escolha de aspirantes ao posto supremo da Nação; o sr. Ademar de Barros declarou à imprensa internacional, conforme telegrama procedente de Paris e divulgado pelos jornais brasileiros, inclusive o «Diário de Notícias», há uma semana, que o sr. Canrobert seria o seu candidato à Presidência, caso quizesse ou pudesse concorrer; ademais, o próprio presidente do PSP, isto é, o mesmo sr. Ademar de Barros, declarou a redator deste jornal que o candidato de sua preferência era o sr. Canrobert e que o supradito sr. Canrobert via com bons olhos essa preferência. Se o sr. Canrobert Pereira da Costa estava de tal modo entregue aos seus afazeres profissionais, todos esses fatos poderiam ocorrer com sua pessoa, sem a sua indispensável atividade para que se dessem?

2). O fato de que, desde 1950, o sr. Canrobert Pereira da Costa seja aspirante à Presidência da República, por inspiração própria ou de amigos seus, não nos leva a querer negar o seu direito de candidatar-se; mas não implica em que nos vejamos forçados a apoiá-lo. E' o que pretendemos expressar através das linhas do nosso comentário.

Hora da Retirada

TODOS sentem que chegou a hora da retirada das pobres candidaturas que o PSD e a UDN apresentaram à sucessão presidencial.

Os dois cidadãos jogados na luta são dois fantasmas, necessitados de muito ectoplasma para assombrar alguém, pois, à luz do dia, ninguém toma conhecimento de suas aparições e, à noite, muito menos.

Como já acentuamos, nestas colunas, a apresentação do sr. Juscelino Kubitschek, travestido de candidato à Presidência da República, não causou a mínima emoção popular. Só a posterior revelação dos desacertos e prevaricações com que se conduziu na Prefeitura de Belo Horizonte, assim como no govêrno de Minas, colocou em evidência o aspirante pessedista, cuja gula não conhece limites. Possivelmente por surgir da mesma origem política, em que nasceram tantos homens públicos brasileiros — o ventre do Estado Novo — o sr. Etelvino Lins também não conseguiu atrair a simpatia do eleitorado. Ambos são tipos de políticos muito idênticos e que respondem a uma época felizmente desaparecida de nossa história republicana. Desconte-se ao ex-governador de Pernambuco a lisura com que se houve sempre no trato dos dinheiros públicos, expresso na vida modesta que ostenta com sua família. Quanto ao mais, não o distingue do sr. Juscelino Kubitschek nada que não seja uma capacidade de previsão maior e de manobra mais desenvolta e com elementos de melhor estofo. Foi essa capacidade que o levou a apresentar o «esquema» em que os nomes dos srs. Juarez Távora-Juscelino Kubitschek apareciam conjugados, definindo os brasileiros em condições de formar a chapa que evitasse a interferência do Catete, isto é, do sr. Getúlio Vargas, na sucessão presidencial.

Sabe-se qual foi o fim do «esquema». Desapareceu por si mesmo, à falta de serventia. Mas já fôra bastante para tornar muito conhecido, como fiel defensor da legalidade, o antigo servidor da ditadura.

Agora, o sr. Etelvino Lins é candidato de luta contra o sr. Juscelino Kubitschek porque êste, a seu ver, não reune as condições de suficiência moral e democrática que lhe reconhecia, desde que se conformasse com a vice-presidência. Ora, o sr. Kubitschek não era, naquele momento, pior ou melhor do que hoje. Desejava o governador de Pernambuco atirar-se ao palco da política nacional com grande estridor e julgou que o governador mineiro lhe servisse de boneco. Mas o sr. Juscelino também possuia as suas ambições. Por que seria êle o segundo da chapa de salvação nacional do país contra a ditadura, se governava no segundo colégio eleitoral da República e fazia parte do mais numeroso e sólido partido?

Sem outra bagagem que sua ambição, tocou sinal de reunir e logo acorreram os espécimes mais característicos da fauna de roedores, gozadores e truões, recém-desaleitados do regime Vargas. Foi fácil promover a desagregação da parte do PSD que não queria formar no assalto ao Catete, sob o comando do sr. Juscelino.

Com os restos do PSD e uma UDN desarvorada, o sr. Etelvino Lins armou tenda de campanha.

Aí estão ambos. Pretendendo votos, que poucos se dispõem a lhes dar, porque não inspiram simpatia ou confiança e julgaram que, resolvendo o problema na cúpola, só precisariam da homologação popular. Não, precisam de mais. Necessitam de popularidade, precisam de grangear simpatia, o que não é a mesma coisa que contabilizar votos de cabresto.

A evolução dos acontecimentos, nas últimas horas, demonstra que as candidaturas dos srs. Juscelino Kubitschek e Etelvino Lins devem ser ultrapassadas. Devem ser retiradas em favor de outra ou outras, que melhor ecôem no seio do povo, que se identifiquem, de fato, com os sentimentos e aspirações da nação brasileira. Quem sairia de casa, com coração satisfeito e desejoso de vitória, para votar em Juscelino Kubitschek ou Etelvino Lins? Os votantes que comparecessem às urnas, para escolher entre êsses lamentáveis postulantes, dificilmente votariam com alegria, como o deve ser num grande e puro espetáculo democrático.

Enfraquecido o sr. Juscelino, fraco o sr. Etelvino, que se espera para um amplo movimento de substituição dos dois nomes? E' a hora da retirada das candidaturas inconvenientes. Como penhor de suas esperanças de progresso político, econômico, financeiro e cultural, o povo brasileiro tem o direito de pleitear lhe sejam oferecidos à escolha nomes que o entusiasmem, para representá-lo na Presidência da República.

Do sr. Etelvino Lins, tem se ouvido com frequência a manifestação reiterada do propósito de união nacional pelo afastamento das candidaturas já lançadas.

E' de se esperar que o sr. Juscelino Kubitschek lhe imite o exemplo e criem ambos o clima necessário para ampla mas pronta revisão do problema sucessório em bases mais consentâneas com os sentimentos do eleitorado brasileiro.

ENTREGA DE TÍTULOS ELEITORAIS

AFINAL, já estamos a menos de seis meses do pleito presidencial. Muito tempo, ainda, para que o atual chefe do Govêrno substitua ministros, ora como demonstração do intuito de manifestar-se ou intervir, ora como sinal de completa neutralidade.

A administração pública tem dado, aliás, provas de uma resistência extraordinária, não tendo parado de todo, não tendo ido à garra com essas mudanças contínuas. Há ministério que, no período exato de um ano, tem nada menos que o seu quinto titular.

Mas, de qualquer modo, as eleições virão, no dia 3 de outubro. E é seu preparo que desejamos fazer lembrar não, desta vez, quanto aos princípios normativos que pensam ser modificados por lei do Congresso. Nesse particular, teremos que lamentar se a descoordenação reinante nos trabalhos legislativos, se não mesmo a rasteirice de certa parte dos legisladores não permitirem a aprovação das medidas moralizadoras contidas no projeto elaborado sob a inspiração da própria justiça eleitoral.

Referimo-nos, por hoje, apenas a um detalhe, que é o interêsse legítimo de numerosos cidadãos de receberem seus títulos colocados, por quaisquer motivos, em sobrecartas especiais e deitados nas urnas, por ocasião do último pleito.

As eleições de 3 de outubro do ano passado já foram apuradas, os eleitos há muito se acham no exercício de seus cargos. Por que, então, a Justiça Eleitoral ainda retém aquêles documentos? Note-se que muitos dêles são dos mesários e de outros eleitores que votaram, em seções diversas daquelas onde já se achavam relacionados, por circunstâncias alheias à sua vontade. E não vá acontecer, como já aconteceu, que algumas dessas pessoas acabem sendo multadas por falta de comparecimento, enquanto a prova do cumprimento do seu dever permanece nos cartórios da justiça mesma.

Deviam êstes, na atual fase de recesso ou menor intensidade de alistamento, estar restituindo os títulos em seu poder, remetendo-os pelo correio com recibo de volta, ou, em último caso, chamando os donos a recebê-lo. O que é inconveniente, o que será injustificável, será que se deixe tudo para as semanas que precedem o pleito, durante as quais todos os interessados, para os mais diversos fins, são obrigados a permanecer em longas filas à porta daquelas repartições.

A ASSISTÊNCIA MÉDICA E A PREVIDÊNCIA SOCIAL

DA maior importância, sem dúvida, o decreto assinado pelo sr. Carlos Luz, durante a sua curta passagem pelo Catete, a respeito dos serviços de assistência médica da previdência social.

Trata-se de uma organização que pretende corrigir erros e sanar lacunas de que se ressentem aquêles serviços, dotando-os, para isso, de uma estrutura técnica à altura das suas imensas responsabilidades, e na qual se enfeixarão todos os órgãos até agora subordinados aos institutos e caixas de aposentadoria e pensões.

Fruto de acurado estudo, resta, todavia, ir mais longe — e aparelhar o SAMPS de recursos materiais com que possa desempenhar-se das suas obrigações. Só assim se evidenciarão plenamente as vantagens do novo esquema.

O que tem comprometido o êxito da obra assistencial daquelas instituições de previdência, no âmbito médico, é a deficiência de ambulatórios e de hospitais, deficiência cujos efeitos se refletem, insistentemente, nas colunas da imprensa, através das reclamações de prejudicados. O volume do movimento de enfermos necessitados de exames clínicos ou de internação excede de muito a capacidade dos serviços prepostos a atendê-los. E se tal se dá nos ambulatórios, onde a frequência não se compadece, via de regra, com a exiguidade dos quadros e o desprovimento material, muito mais grave se apresenta o problema, no que tange a estabelecimentos hospitalares, pràticamente sem existência, em face do quê, nesse terreno, se torne mistér fazer.

Assim, criado o SAMPS, como uma tentativa de revisão dos nossos precários processos assistenciais, em matéria médica, é de esperar que o novo organismo cuide de munir-se de elementos indispensáveis, essenciais, para que atinja às suas finalidades. Insistimos em dizer que não bastará uma nova discriminação de diretorias e departamentos, com funções muito bem definidas em textos regulamentares: primordial é que a assistência se efetive nos moldes em que a lei a assegura aos contribuintes das instituições de previdência social.

CONTINUAM OS PERITOS O DEBATE ACÊRCA DO ALGODÃO BRASILEIRO

CONFRONTO COM OS EE. UU.

WASHINGTON, 6 (De Harry W. Frantz, da United Press) — Economistas especializados no comércio internacional do algodão declararam que o Brasil pode vender êsse produto por preço menor que os Estados Unidos nos mercados mundiais, porém manifestaram dúvidas de que possua suficientes reservas acumuladas para afetar sèriamente a posição dos norte-americanos. Para os peritos no assunto, tem maior importância, relativamente, a rápida expansão da produção mexicana. Assinala-se que o Brasil, diferentemente dos Estados Unidos, não subvenciona os preços do algodão e, portanto, se desejar, está em condições de fazer concessões nos mercados mundiais, concessões essas que os Estados Unidos nunca poderão igualar. O subsidio dos preços dêste país tende a manter elevadas as cotações para exportação.

Os funcionários locais consideram que a recente desvalorização do cruzeiro para as exportações de algodão, tendente a fomentar as vendas aos mercados estrangeiros, é um novo indício de que o Brasil, em virtude da situação cafeeira, seguirá, de modo geral, a política de expandir a produção e o comércio algodoeiros.

Recorda-se que no ano passado o Brasil colocou no exterior grandes reservas acumuladas de algodão. Os estoques brasileiros, a 1 de agôsto de 1954, somavam 1.200.000 fardos contra .... 2.000.000 na mesma data do ano anterior.

Segundo estatísticas da Junta Assessora Internacional do Algodão, durante o período compreendido entre agôsto de 1954 e janeiro de 1955, o Brasil exportou 562.000 fardos, dos quais o Japão comprou 120.000, a Alemanha 100.000, a Grã-Bretanha 68.000 e Hong Kong 46.000 fardos.

Os economistas observam que o Brasil poderia perfeitamente aumentar sua produção e exportação algodoeiras, mas também deve ter em conta as grandes necessidades de sua crescente indústria têxtil.

Acrescentam que o consumo interno de algodão no Brasil subiu de uns 500.000 fardos anuais, antes da 2ª guerra mundial, para uns 900.000 fardos na atualidade.

O Brasil, na verdade, se acha entre os grandes consumidores de algodão do mundo: A cifra do ano 1953-54 ascendeu a 900.000 fardos, contra .... 1.300.000 da França, 1.200.000 da Alemanha e 876.000 da Itália.

No que se refere ao programa de colocação dos excedentes agrícolas no estrangeiro, contra o pagamento na moeda do país comprador, os Estados Unidos não tiveram muita sorte com o algodão e no Congresso se realiza intensa campanha para elevar as exportações do produto.

Acusação Contra Um Juiz Eleitoral

SÃO LUÍS, 6 — O Tribunal Regional Eleitoral, em movimentada sessão, deliberou diligências, buscas e apreensão dos livros, documentos e papéis desaparecidos do Cartório da 40ª Zona Eleitoral, de que é acusado o juiz Nodzu Jansen Melo. Usaram da palavra os drs. José Burnett, delegado do P.S.D. e Clodomir Milet, do P.S.P. O primeiro, verberando a atitude do magistrado acusado e, o segundo, defendendo o juiz. Os autos da denúncia contra o referido juiz serão remetidos ao Tribunal de Justiça, a fim de ser o mesmo processado. — (Asp)

Pagamento no Tesouro

Serão pagas hoje as seguintes fôlhas: aposentados da Educação: 4701-9, da Saúde: 47-30, da Viação: 4901-7.

Atos do Presidente da República

DECRETOS ASSINADOS NAS PASTAS DA FAZENDA E DA VIAÇÃO

O presidente da República assinou os seguintes decretos: na pasta da FAZENDA — removendo, a pedido os agentes fiscais do Impôsto de Consumo Dagoberto Borba Viegas e Jorge Davi, de Natal para o interior do Estado de São Paulo, em virtude das aposentadorias de Edward Vieira e Armando Junqueira Ferreira da Silva; e, na pasta da VIAÇÃO — tornando sem efeito o decreto de 8-10-54 que considerou aposentado, a partir de 1-2-50, Abílio da Silva Guimarães, no cargo da classe I da carreira de desenhista; concedendo exoneração, do cargo, em comissão, de diretor da Divisão de Planos e Obras do Departamento Nacional de Estradas de Ferro, padrão CC4, a Manuel Gonçalves da Silva Tôrres, ocupante do cargo da classe N da carreira de engenheiro e, nomeando, para o mesmo cargo, o engenheiro, classe N, Marcos Valdetaro da Fonseca; e, de auxiliar de tráfego postal, referência 19, a José Ferreira da Rocha; promovendo, os marinheiros, Isidro de Sousa Coelho Sobrinho, da classe F à classe G, por antiguidade, e Domingos das Neves Lopes, da classe E à classe F, e Cosme Pereira dos Santos, por merecimento; concedendo aposentadoria — aos telegrafistas Aniceto Ferreira Maia e Carlos Lessa de Vasconcelos Filho, no cargo da classe M, e Ildefonso Gomes de Oliveira, no cargo da classe K; aos oficiais administrativos José Pinto Cavalcante, classe O, com as vantagens do cargo, em comissão de diretor regional dos Correios e Telégrafos do Ceará, Durval Alípio Cesário da Silveira, no cargo da classe J, e Manuel Leite Pinto Filho, no cargo da classe L; ao médico Paulino Lopes de Sousa, no cargo da classe N; aos postalistas Antônio Joaquim Ribas, no cargo da classe O, e Ana Catarina de Sousa Pinto e Carlos Leite de Morais, no cargo da classe E; a Amélia Ribeiro da Silva, no cargo da classe B da carreira de agente; os guardas-fios Luís Antônio Colaço e Anísio de Amorim Brandão, no cargo da classe F; ao inspetor de linhas telegráficas José Fernandes, no cargo da classe H; aos carteiros Oscar Augusto do Amaral e Osvaldo Nepomuceno dos Reis, no cargo da classe K; e a Vitor da Silva Arantes, na função de chefe de divisão, referência 31; declarando aposentado, a partir de 1-3-55, Umbelina Augusta d'Avila, no cargo da classe C da carreira de agente.

MICROSCÓPIO

Govêrno de Exceção

Raul Pilla

PROCURA-SE sair da tremenda confusão política, que esta sucessão, mais talvez que as precedentes, está produzindo, mediante uma reforma institucional. Esta é a Emenda Parlamentarista, que, sendo remédio de fundo, teria a vantagem ocasional de resolver o atual problema sucessório, suprimindo-o simplesmente. Informa, porém, um de nossos mais brilhantes cronistas políticos estar-se cogitando, à vista das consequências que teria a reforma quanto aos governos estaduais e municipais, de uma espécie de govêrno colegiado, que reuniria um político, um militar e um membro do Poder Judiciário.

A ninguém pode escapar o caráter excepcional e aberrante da solução. Não visa ela mais do que o momento presente. E' simplesmente um remédio de emergência, que de modo nenhum considera o futuro, sequer o futuro próximo, e poderá ter mais tarde graves consequências, pois o sistema colegiado (e no caso não passaria de uma junta governativa) não apresenta condições funcionais para um bom govêrno, principalmente num país extenso, como o nosso.

E' possível que a conjuntura ainda venha a aconselhar e, até, impôr a solução. Seria esta a mais suave maneira de chegar a um govêrno de exceção, já que segundo parece, com ela se manteria o Congresso. Mas, para evitar equívocos funestos, necessário se faz estabelecer, desde logo, o seu caráter de simples recurso de emergência, incapaz de resolver o fundamental problema político brasileiro. Tal sòmente se verificaria com a reforma parlamentarista, que, por isto mesmo, se justificaria muito melhor, do ponto de vista moral, do que uma alteração constitucional que visasse ùnicamente pôr em outros têrmos o presente problema sucessório. Seria esta uma solução «ad hominem», ao passo que aquela se destinaria realmente à Nação.

E' necessário que os homens, por êste ou aquêle título capazes de influir na decisão, levantem os olhos do palmo de chão, onde assentam os mal seguros pés.

Tornou-se a . . .

(Conclusão da 1.ª pág., 6.ª coluna)

manhã Ocidental no selo da NATO.

PARIS, 6 — (A. F. P.) — Pouco depois da entrada oficial da República Federal Alemã na NATO, um grupo de uns seis representantes da Repartição de Segurança do Govêrno Federal, mais conhecida pelo título de "Office Blank", que é o embrião do futuro Ministério da Defesa Alemã, assumiu as suas funções no quartel general da Aliança Atlântica.

Segundo algumas indicações não confirmadas, êsse grupo foi chefiado pelo general Hans Speidel, que, no decurso dos últimos meses, teve contactos frequentes com o Estado Maior do SHAPE. Os poucos representantes do «Office Blank» terão, provisòriamente, ao que se prevê, um estatuto de funcionários civis, e não usarão uniforme Com efeito, se a Alemanha faz oficialmente a sua entrada na NATO e no SHAPE, a Constituição da República Federal não prevê a criação de um Ministério da Defesa, nem de um exército Uma emenda constitucional deverá ser votada, pelas duas Câmaras do Parlamento Federal, antes que o futuro exército alemão e os seus quadros sejam tornados realidade, oficialmente.

No momento, os representantes do «Office Blank» trabalharão nos gabinetes que foram arranjados no SHAPE para tal finalidade, nas mesmas condições que os representantes uniformizados dos quatro outros países da Aliança Atlântica. Ao mesmo tempo, a bandeira negra e vermelha, da República Federal, juntará suas côres às dos quatorze outros países da NATO, flutuando no cimo do 15º. mastro, que acaba de ser levantado no terreno do SHAPE.

Cotação de Café e Cacau no Mercado de Nova York

NOVA YORK, 6 (U. P.) — O Mercado do Café cotou hoje o Santos «S», para entrega futura, em alta de 10 a 80 pontos, vendendo-se 220 contratos. O contrato «B» fechou com 30 pontos de alta, sem que se anunciasse qualquer venda.

O contrato do Santos se viu estimulado pelas operações de cobertura e ordens de compras. O interêsse do mercado girou em tôrno da garantia dada pelo Brasil aos outros países produtores latino-americanos, de que está disposto a cooperar na defesa dos preços do café. No mercado de entrega imediata, o Santos «4» subiu 23 centésimos de dólar a libra-pêso, fechando a 55 centavos a libra-pêso. Os contratos abertos, ao iniciar-se as operações de hoje, somavam 2.706, isto é, 24 menos que ontem. Os colombianos Manizales, Armênia, Girardot e Medellin não variaram de preço, fechando a 61,25 centavos de dólar a libra-pêso.

O cacau para entrega imediata cotou-se hoje a 33 centavos de dólar a libra-pêso, subindo 50 pontos. O Bahia Superior cotou-se a 35 centavos e 85 centésimos de dólar a libra-pêso, subindo 70 pontos. O Accra Fermented cotou-se a 36 centavos e 10 centésimos de dólar a libra-pêso, subindo 70 pontos.

Dois Órgãos Patronais Dão Aumento aos Metalúrgicos

Dois Sindicatos patronais, que por sinal, figuravam entre os intransigentes, firmaram, acôrdos, ontem, no Ministério do Trabalho, com o dos Metalúrgicos. São êles o Sindicato das Emprêsas de Transporte de Carga e o Sindicato do Comércio Varejista de Acessórios de Automóveis.

Pelo contrato firmado com a primeira dessas entidades, os empregados terão aumento de 20% sôbre os níveis salariais do último acôrdo (1.º-4-54), compensadas as majorações espontâneas acima de 600 cruzeiros; os admitidos após aquela data terão o aumento sôbre o salário de admissão. O acôrdo vigorará a partir de 1.º do corrente, mantidas as demais cláusulas do último acôrdo.

NOTAS POLÍTICAS

O Sr. Café Filho e a União Nacional

HA' indícios muito sensíveis de que o sr. Café Filho resolveu trabalhar pela união nacional, não se sabe em que base, isto é: baseado em que fórmula e em que nomes. A nomeação do sr. Munhoz da Rocha teria obedecido a êsse propósito — eis uma nova interpretação, que anula a do sr. Prado Kelly. Incompatibilizando o ex-governador do Paraná, o presidente da República recuperou autoridade moral para propor aos partidos o reexame do problema presidencial. Ao menos, segundo as melhores fontes, é esta a sua convicção.

Convenceu-se o sr. Café Filho de que a candidatura Etelvino Lins não é a melhor solução de luta contra o grupo do sr. Juscelino. E' uma candidatura distante dos sentimentos populares, uma candidatura que não perde nem ganha substância: dá uma impressão de firmeza, mas firmeza entre os entusiasmos epidérmicos de uns e a indiferença da maioria.

E dessa verificação partiu para o seu trabalho, visando ao reagrupamento das fôrças políticas e ao enfraquecimento da candidatura Juscelino. Para o enfraquecimento da candidatura Kubitschek, diz-se que o sr. Café Filho tem concorrido mais do que se imagina, cabendo-lhe, inclusive, através do sr. Bernardes Filho, parte considerável nos acontecimentos que conduziram o PR de Minas a romper pràticamente com o ex-governador, intimando-o a abandonar a aliança com o sr. João Goulart.

* * *

Um dos indícios apontados, como dos mais convincentes a propósito da nova atuação do sr. Café Filho, está na sua posição diante do govêrno de São Paulo e na circunstância de haver deixado transpirar de uma conversa sua com o governador o seguinte: que o sr. Jânio Quadros declarara não apoiar qualquer dos dois candidatos lançados, pois nenhum dêles conseguiria em São Paulo mais de 100 mil votos. Era, portanto, um veto ao sr. Etelvino Lins, depois do veto ao sr. Kubitschek.

Outro indício poderia ser notado no fato de haver o sr. Café Filho entregue ao sr. Munhoz da Rocha o Ministério da Agricultura, justamente a pasta que interessava à Bahia e estava sendo cobiçada pelo sr. Juraci Magalhães. Significaria que o presidente da República não está interessado, por enquanto, na definição do govêrno baiano.

Essa posição do sr. Café Filho, talvez por cálculo, não exclui a sinceridade com que o sr. Prado Kelly emprega a sua inteligência e o seu tato político no fortalecimento do sr. Etelvino Lins. O fato de haver no govêrno um ministro etelvinista ajudaria o sr. Etelvino a aceitar, sem arranhões, a fórmula de união proposta ou simplesmente a união sem fórmula pré-estabelecida.

Pronunciamento do sr. Juarez

O prazo pedido pelo sr. Juarez Távora para se definir diante do PDC, com um pronunciamento decisivo sôbre se aceitaria ou não sua candidatura, expirou anteontem. Ontem, segundo informações colhidas na Câmara, o ex-chefe do Gabinete Militar da Presidência da República mandou entregar uma carta ao sr. Arruda Câmara, presidente do PDC, que chegou de Pernambuco por volta das 17 horas.

Não se conhece ainda, entretanto, o conteúdo do documento.

Movimento em São Paulo e posição do sr. Jânio Quadros

Cêrca de trinta deputados à Assembléia paulista, na sua maioria janistas, filiados ao PDC, PSD, PR, PL e PTN, redigiram um apêlo a ser dirigido ao general Juarez Távora e ao senador Alberto Pasqualini, no sentido de que ambos aceitem a sua candidatura à presidência e vice-presidência da República.

O coordenador do movimento pró-Juarez, sr. José Martins, deu ontem em São Paulo uma entrevista que será publicada hoje pelo jornal «O Tempo», assegurando que o sr. Jânio Quadros se comprometeu a percorrer o país com o sr. Juarez, em propaganda política.

Os jornais paulistas esperavam ontem, até meia-noite, uma declaração prometida pelo secretário particular do sr. Jânio Quadros sôbre êsses fatos.

Candidatura do sr. Canrobert

O marechal Dutra lançou-se à articulação da candidatura do general Canrobert Pereira da Costa, dentro de um esquema de união nacional. Eis outra notícia de boa fonte e que nada tem de surpreendente, apesar da carta que o sr. Canrobert escreveu ao «Diário de Notícias» e o leitor encontrará em outro local.

Nos últimos dias o marechal vem intensificando conversas e, com os mais íntimos, tem revelado o propósito de iniciar imediatamente a coordenação da candidatura do ministro da Guerra do seu govêrno. Nos contactos com elementos de outras agremiações, como ainda ontem com o presidente da UDN, sr. Milton Campos, o sr. Dutra apenas defende a tese da união nacional, que não considera uma etapa superada mas, ao contrário, uma fórmula perfeitamente viável no momento, quando a candidatura do sr. Juscelino se esboroa em meio às crises que desagregam as fôrças que a sustentam e a do sr. Etelvino Lins não sai do môrno ambiente em que foi lançada e não consegue transpor a indiferença do povo.

Está o sr. Eurico Dutra particularmente animado depois da entrevista mantida com o sr. Amaral Peixoto e quando o almirante — apesar dos desmentidos inúteis que andou ontem distribuindo pela imprensa vespertina — admitiu a união nacional e especulou em tôrno da retirada do nome do sr. Juscelino. Nesta conversa o sr. Peixoto queixou-se das dificuldades que se antepunham à conciliação e às cautelas com que o PSD devia entrar em tais entendimentos. Entendia que só com um nome preliminarmente assentado os pessedistas podiam cogitar da retirada do sr. Kubitschek. E explicou porque — com a integral concordância do marechal Dutra: tão logo se estabelecia um ambiente propício ao acôrdo, lá vinha a UDN com três nomes, todos inaceitáveis para o PSD: os dos srs. Osvaldo Aranha, Juraci Magalhães e Juarez Távora. Concordou o ex-presidente: primeiro devia se fixar o nome e êle tinha um muito bom — o do general Canrobert.

Entendimentos do sr. Milton Campos

O presidente da UDN sr. Milton Campos, conferenciou ontem com o marechal Dutra, iniciando os contactos com as demais fôrças políticas, nos estritos têrmos da decisão da Convenção, para obter apoios à candidatuda do sr. Etelvino Lins.

Com o marechal Dutra a conversa se prolongou por uma hora, a portas fechadas, e dela apenas, transpirou que o ex-presidente insistiu na tese da união nacional, lembrando inclusive que era ela uma fórmula muito do agrado da UDN... Não falou em nomes, provàvelmente porque o sr. Milton Campos abriu o debate definindo os seus objetivos de somar fôrças para a candidatura do sr. Etelvino.

Depois de investido das funções de coordenador, o sr. Milton Campos já manteve entendimentos com o brigadeiro Eduardo Gomes, senador Nereu Ramos, ministro Prado Kelly e com o presidente da República.

Extingue-se a dissidência da dissidência

O deputado Nestor Jost não aceitou a posição adotada pela direção da seção gaúcha do PSD preferindo ficar com a candidatura do sr. Juscelino. Mas, ante o companheiro que o sr. Kubitschek escolheu, o sr. Jost deliberou reconsiderar: contra o sr. João Goulart — disse-nos — une-se todo o PSD do Rio Grande do Sul.

Observador do PSD em Pernambuco

O Diretório Nacional do PSD imaginou ontem mandar um observador isento a Pernambuco para verificar se o movimento etelvinista lá é coisa só da UDN ou se o PSD também entra forte. Para isto era indispensável que o observador fosse isento. Escolheu o observador, que na próxima semana seguirá para o Recife. E' o sr. Jarbas Maranhão.

Revisão do acôrdo PSD-PTB

O requerimento do sr. João Machado, pedindo que a Comissão Executiva reabra a discussão do acôrdo com o PSD, estava ontem com 26 assinaturas. Entre os signatários encontram-se os srs. Brizola e Lutero Vargas — circunstância que indica estar o próprio Jango Goulart interessado em forçar o PSD a um pronunciamento urgente sôbre a sua presença na chapa do sr. Juscelino.

A bancada do PTB é composta de 36 membros.

DIVERSAS

VETA O PR MINEIRO A CANDIDATURA GOULART

BELO HORIZONTE, 6 — Os dirigentes da Seção Mineira do PR resolveram negar apoio à candidatura do sr. João Goulart à vice-presidência da República na chapa do sr. Juscelino Kubitschek.

A tomada de posição dos republicanos mineiros verificou-se durante prolongada conferência realizada, ontem à noite, no palácio da Liberdade, entre os srs. Clóvis Salgado, Bernardes Filho, Tristão da Cunha e Bolívar de Freitas.

O senador Bernardes Filho fêz longa exposição da situação política nacional, e solicitou aos seus correligionários que se manifestassem, a propósito da candidatura do sr. João Goulart. Os participantes da reunião se declararam, unânimemente, contra o nome do dirigente petebista. (ASP)

REELEITO O PRESIDENTE DO PSB PAULISTA

S. PAULO, 6 — Em sua reunião de ontem à noite, o Diretório Estadual do PSB decidiu reconduzir à sua presidência o professor Alípio Correia Neto, atual reitor da Universidade de São Paulo. — (ASP).

IRÁ A CAMPINAS O SR. CAFÉ FILHO

S. PAULO, 6 — O chefe da Casa Civil do Catete telegrafou ao governador Jânio Quadros, comunicando que o presidente Café Filho visitará a cidade de Campinas, no próximo dia 14, a fim de presidir à inauguração de um estabelecimento industrial. O chefe do govêrno Federal regressará ao Rio no mesmo dia. (ASP)

ESTÊVE EM RECIFE O SR. JOSÉ AMÉRICO

RECIFE, 6 — Chegou, ontem, inesperadamente, a esta capital, o sr. José Américo, governador da Paraíba, que se dirigiu, logo, ao palácio do govêrno, onde mantêve demorada conferência com o general Cordeiro de Farias e o sr. Etelvino Lins.

Acredita-se que, nessa conferência, tenha sido acertado o apoio do govêrno paraibano à candidatura udenista à presidência da República. Após a reunião, o sr. José Américo regressou a João Pessoa, não tendo sido ouvido pelos jornalistas.

Quanto ao sr. Etelvino Lins, interrogado pela reportagem, declarou que o governador da Paraíba marchará a seu lado no pleito de 3 de outubro — (ASP).

MOMENTO INTERNACIONAL

As Experiências de Nevada

VOLTADA a última página do livro de Jules Moch, «La folie des hommes», mal pensávamos que dentro de poucos momentos iríamos encontrar um como que postfácio nos telegramas de Nevada, sôbre novas experiências nucleares.

E' bem verdade que os telegramas não podiam vir da Rússia, pois embora lá se realizem «o mistério envolve as coisas e os sêres ao ponto de cansar», como diz o poeta Essenine, numa página sôbre Moscou célebre porque na verdade formosa, e simbólica porque apreendida. Mas continuemos a ler Jules Moch, na mais viva atualidade, e na mais viva demonstração de que loucura continua, inventando cidades para destruir e inventando poemas sôbre cogumelos gigantes, sôbre os arbustos queimados, esquecendo que tudo isso é para queimar o «arbusto humano» glorificado por Pascal, diluído no espaço, no tempo e nas areias do deserto de Nevada.

•

Foi improvisada uma cidade para destruir. Uma cidade americana, nova, sem dúvida resistente, com jardins e crianças (estas representadas por manequins). Dentro de cada casa havia de tudo e tudo moderno, caro e confortável. Tudo típico. Por certo televisão, alguns romances policiais e um lugar vazio onde estava outrora a «Guernica» de Picasso.

Uma bomba correspondendo a 35 mil toneladas de T.N.T. destruiu, exatamente num relâmpago, esta vivenda feita para morrer como tudo, mas um pouco mais depressa do que as outras habitações humanas. A erosão do tempo foi substituída pela rapidez da ciência, os jardins ficaram mirrados, as casas pulverizadas, as crianças (manequins) confundidos com a areia comum.

Mas, felizmente, os tanques «Patton» de 50 toneladas, colocados a uma distância de 3 quilômetros, nada sofreram e dentro dêles a guarnição saiu para fazer um relatório, comprovando a superioridade do novo modêlo de lar, sôbre o antigo, de estilo um tanto barroco, com janelas, portas, jardins, recantos inúteis apenas para estar, álbuns de família apenas para recordar, e crianças verdadeiras para brincar, aborrecer, chorar e querer chegar a homens com a ilusão da inocência sôbre as vantagens de ser adulto. A prova estava feita. Conclusões solenes vão ser tiradas e transmitidas mais ou menos pelo avêsso para alimentar nos russos o encanto do mistério. Os russos preparam as suas próprias destruições enquanto protestam contra as dos americanos, e os pequenos povos observam um espetáculo para que não pagaram entrada, são obrigados a ver de uma platéia imensa, onde as suas vozes se perdem fracas e impotentes.

•

Cada época histórica cria os seus mitos e tabus. A nossa é fértil em mitólogos e sobretudo em mitofilia. Falar em paz é perigoso como em justiça social, em coexistência e noutras coisas que afinal de contas apenas exprimem a nossa ansiedade ou a nossa tragédia de homens dêste século, herdeiros de várias demências históricas que somos obrigados hoje a resolver. Para uns são perigosas estas expressões. Para outros o falar em liberdade em respeito da pessoa humana, em sentido religioso da vida. A uns e outros falta o sentido multilateral da complexidade das coisas, incapazes que são de tocar a um tempo nos dois topos da linha que os une apesar de tudo pela simples razão de viverem num mesmo planeta.

E' necessário libertar os princípios fundamentais de dignidade e de sobrevivência do homem dêste novelo de mitos e tabus, e de uma vez por tôdas saber que a luta contra a guerra, contra as experiências com armas termonucleares e a destruição de valores e sêres, não é uma posição política, mas humana, da mesma forma que é humano poder orar um crente ao Deus da sua crença, gostar ou não gostar do sr. Foster Dulles, gostar ou não gostar do sr. Bulganin, sem necessidade de odiar a uns ou a outros, de preferir uns ou outros, e na hipótese dos homens democratas tendo de buscar um caminho diferente e novo onde a justiça e a liberdade possam simultâneamente realizar-se restabelecendo o elo nupcial do homem e da vida.

Cada nova experiência nuclear é uma ameaça em si, como já foi provado, e premissa de novas ameaças.

Quando o sr. Foster Dulles pensa na sua sabedoria de «pocher» que no final de contas, caso haja uma guerra, será destruido não o mundo mas o comunismo, o sr. Dulles mostra falta de imaginação, pois o que êle considera comunismo é tudo o que interfere nos seus imensos dividendos, e isso existirá em qualquer época. Aquilo a que Dulles chama o comunismo, Napoleão III chamava o «espectro vermelho», Thiers os bandidos da comuna» e o padre Lebret, com mais caridade, apenas os «irmãos transviados». E depois de tudo, hoje é tarde, para uma guerra preventiva. E o sr. Dulles sabe disso, por ter sôbre o assunto feito largas meditações com o seu amigo Radford. Quando o sr. Vorochilov diz que uma guerra não será a destruição do mundo mas do capitalismo, contraria as conclusões de Einstein, Bhor e do próprio Juliot Curie antes da sua conversão aos deuses totêmicos. Comete um êrro em nome da propaganda, deixa de ser um estadista à altura das suas responsabilidades para ser um orador de «meetings».

O que mais irrita é, na verdade, e sempre, o terceiro homem que prefere viver numa casa e viver num tanque, protesta contra as experiências nucleares, sem investigações prévias sôbre a paternidade, a ficha, o sentido e a glória.

E' êste o protesto que nos inspiram as experiências de Nevada, não por serem americanas, em Nevada; num deserto ou num oasis, mas por serem experiências com armas nucleares.

NOTÍCIAS DO EXÉRCITO

(Vide Boletim da Diretoria Geral do Pessoal à 5ª página da 2ª seção)

Foi Comemorado, Ontem, o Decurso do 66.º Aniversário do Colégio Militar

PRESENTES ALTAS AUTORIDADES CIVIS E MILITARES

O COLEGIO MILITAR do Rio de Janeiro festejou, na data de ontem, o transcurso de seu 66º aniversário de criação, com várias solenidades internas, assistidas por altas autoridades militares e civis, grande número de convidados e famílias dos alunos, professôres e oficialidade do estabelecimento. As comemorações tiveram início com o toque de alvorada, seguindo-se missa na Capela local, hasteamento da Bandeira, desfile do corpo de alunos e demonstrações de educação física e ginástica equestre. Vários generais da guarnição da capital da República e em trânsito estiveram presentes, além de outras patentes militares, autoridades e personalidades civis, jornalistas, inclusive o presidente da Câmara dos Deputados, sr. Carlos Luz.

O mau tempo reinante pela manhã e no decorrer do dia de ontem, prejudicou, em parte, as comemorações, impossibilitando, inclusive, a presença do presidente da República e do ministro da Guerra, que se fizeram representar.

«A Imunização na Poliomielite e Vacina Salk»

Sôbre «A Imunização na Poliomielite e Vacina Salk», falará no próximo dia 10, às 15 horas, na Escola de Saúde do Exército, à rua Moncorvo Filho, n. 20, o capitão médico dr. Hiparco Ferreira, do Corpo de Saúde do Exército. Para êste palpitante assunto estão convidados todos os interessados civis e militares.

INICIO DE CURSOS NA ESCOLA DE INSTRUÇÃO ESPECIALIZADA

Terão início, na próxima segunda-feira, dia 9, na Escola de Instrução Especializada o Curso Básico de Material Bélico (1º Turno), para oficiais superiores de Infantaria e Cavalaria e o Curso de Equipamento Mecânico e Purificação d'Água, para tenentes de Engenharia. Acham-se matriculados nos referidos cursos os seguintes oficiais: CURSO BASICO DE MATERIAL BELICO: — Tenentes-coronéis: João Batista Belfeti, Aridio Mário de Sousa, Rui Orestes de Salvo Castro; majores: Pedro Romeiro Viana, Eduardo Simões, César Araújo Costa, Sidnei Simões e Silva, Nélson Teixeira de Lemos, Beatty Teixeira Salla e Hélio Brandão;

CURSO DE EQUIPAMENTO MECANICO E PURIFICAÇAO D'AGUA: — Primeiros tenentes: Lúcio Salgueiro Bretas Carmo, Heli Rêgo e Roberto Angelo de Barros Padilha; segundos tenentes: Vitor José Shlobach Fortuna, Gilberto Carnerio Tavares, Vicente de Paula Batista Júnior, Orlando Nogueira, Luís Cassiano Feijão, Renato Hermes Salcedo Tubino e Sidnei Charles Bay.

POSSE DO NOVO INSPETOR GERAL DO EXÉRCITO

Realizar-se-á no próximo dia 11 do corrente, às 15 horas, no Palácio da Guerra, a solenidade de posse do general Euclides Zenóbio da Costa no cargo de Inspetor Geral do Exército, para o qual foi há pouco nomeado pelo chefe do Govêrno. Ao ato estarão presentes tôdas as altas autoridades civis e militares, amigos, colegas e camaradas.

ANIVERSARIO DO GENERAL ZENÓBIO

O general Euclides Zenóbio da Costa, em companhia de sua família, passará o dia 9 do corrente, data de seu aniversário natalício, fora desta capital, motivo pelo qual declinou de tôdas as manifestações de aprêço e amizade que estavam sendo programadas pelos seus amigos, colegas e camaradas.

DEMONSTRAÇÃO DE PARA-QUEDISMO NO CEARA'

Com a presença do governador do Estado do Ceará, comandante da 10ª R. M., prefeito de Fortaleza e outras autoridades civis e militares, foi realizada com pleno êxito mais uma demonstração de pára-quedismo militar, desta vez na capital do Estado. Sob o comando do major Francisco Boaventura Cavalcanti Júnior, 58 pára-quedistas, entre oficiais e praças, que partiram do Aeroporto do Galeão no dia 29 de abril último, realizaram o salto programado com absoluto sucesso, empolgando a grande massa popular que compareceu ao aeroporto local, na manhã de 1º de maio. Foi a terceira vez que o povo daquela capital nordestina assistiu a um espetáculo desta natureza, tendo a oportunidade de constatar a estreita cooperação entre a tropa aeroterrestre e o transporte aéreo militar. Aliás, no meio militar já é tradicional a colaboração do Comando de Transporte Aéreo da FAB com o Núcleo da Divisão Aeroterrestre.

A população da cidade de Fortaleza conheceu, através de uma exposição, o material especializado da tropa aeroterrestre e pôde acompanhar pelo rádio e pela imprensa uma série de palestras sôbre o objetivo da demonstração. Cumpre salientar que os pára-quedistas militares foram cumulados de gentilezas por parte das altas autoridades estaduais, como também pelo povo em geral, o que vem mais uma vez demonstrar o interêsse que vem despertando em todo o país as demonstrações do Núcleo da Divisão Aeroterrestre.

NA CHEFIA DA DIVISÃO AEROTERRESTRE

Assumiu ontem a chefia do Estado-Maior do Núcleo da Divisão Aeroterrestre o coronel de Artilharia Silvio Américo Santa Rosa.

Situação dos Moradores na Fazenda do Barueri

A fim de verificar a situação de moradores e instalação de civis existentes na Área da Fazenda Militar de Barueri e propor ao comando da Zona Militar Centro as medidas necessárias para imediata desocupação dos terrenos, foi constituída a seguinte comissão: generais Tasso de Oliveira Tino, presidente, e Júlio Teles de Meneses e coronéis Idálio Sardenberg e Francisco Adolfo Rosas.

PROMOÇÕES PARA A RESERVA

Foram assinados decretos, promovendo ao pôsto de general de brigada com transferência para a reserva e promovido na inatividade ao pôsto de general de divisão o coronel Alcino Monteiro Avidos, o coronel Almir Autran Franco de Sá; ao pôsto de general de brigada com transferência para reserva e os proventos de general de divisão os coronéis Edgar de Albuquerque Maranhão, José de Barros Araújo Sobrinho, Coaraciara Brício do Vale Pereira; ao pôsto de general de brigada com transferência para a reserva e promovido na inatividade ao pôsto de general de divisão o coronel Agenor Marques e, o coronel médico dr. José Carlos de Araújo Gertum; e em cumprimento a acórdão do Tribunal Federal de Recursos, foi promovido a general de brigada o coronel da reserva Roberto de Sousa Imenes Filho.

UNIFORME DO DIA

Foi marcado o 5º para os dias 8 e 9 do corrente.

REGRESSO DE GENERAIS

São esperados hoje, nesta capital, de regresso da visita de inspeção feita à Fábrica de Juiz de Fora os generais Mendes de Morais, Gélio de Araújo Lima e Altair de Queiroz, acompanhados de grande comitiva de oficiais.

MONUMENTO AO MARECHAL HERMES

A comissão organizadora das comemorações do centenário natalício do marechal Hermes da Fonseca avisa, por nosso intermédio, que a cerimônia do lançamento da pedra fundamental do monumento a ser erigido na praça fronteira ao túnel do Pasmado fica, por motivo de fôrça maior, adiada para data a ser indicada.

CIA. DEPÓSITO DE SUBSISTÊNCIA

De acôrdo com as instruções baixadas pelo comandante da Zona Militar Centro, foi integrada no Estabelecimento Regional de Subsistência da 2ª R. M., como elemento orgânico dêste Estabelecimento, a 2ª Companhia Depósito de Subsistência, organizada com elementos da extinta 2ª Cia. Independente.

DIA DO MINISTRO

O ministro da Guerra recebeu, ontem, em seu gabinete de trabalho os generais Nélson Rebelo de Queiroz, Artur Hescket Hall, Ilídio Rômulo Colônia, Álvaro Fiuza de Castro, Nicanor Guimarães de Sousa, Décio Palmeiro de Escobar, José Alves de Magalhães, coronéis Aristeu Assis, Arnaldo Augusto, José Ventura, Hugo Panasco Alvim, Ernesto Geisel e tenente-coronel José Ferraz.

VISITA A DIVISÃO DE PARA-QUEDISTAS PELA E.C.E.M.A.R.

O Núcleo da Divisão Aeroterrestre foi visitado pela Escola de Comando e Estado-Maior da Aeronáutica, na quinta-feira última.

Aquela moderna e especializada unidade do Exército apresentou uma série de demonstrações, de modo a permitir aos seus camaradas da Aeronáutica acompanharem as diversas fases da instrução básica de Formação Aeroterrestre (pára-quedista), inclusive uma apresentação do moderno material de que está dotado e exibição de cães amestrados.

Após as demonstrações, em breve improviso, o chefe do Estado-Maior exaltou a eficiente cooperação da FAB, e ofereceu à mais alta Escola de Estudo da Fôrça Aérea uma flâmula do Núcleo. O coronel diretor de Ensino da ECEMAR agradeceu e ressaltou a forte e magnífica impressão causada pelas demonstrações, além da disciplina, do garbo e do elevado espírito de corpo dos componentes do Núcleo.

A DEFESA NACIONAL

Está circulando o n. 489, de abril de 1955, da Revista «A Defesa Nacional».

CLUBE MILITAR

SECRETARIA — Objetos achados — Avisa-se ao major Luís Vasconcelos R. Santos, que se encontra na caixa da «Casa Slopper» uma carteira em seu nome. O interessado poderá procurá-la naquele estabelecimento.

DEPARTAMENTO RECREATIVO — Dia 7 — Hoje, sábado — Concurso de «Miss Clube Militar» — Grande noite dançante — Comparecerão as «Misses Botafogo e Vasco da Gama».

Reserva de mesas no Departamento Recreativo; preço: Cr$ 120,00.

Ingresso para cadete a partir das 15 horas.

Dia 8 — Domingo — Às 16 horas — Grande Show Infantil — Circo com grande variedade de artistas: palhaços, malabaristas, mágicos, animais amestrados.

SEÇÃO ESPECIAL DA F.E.B.

A Seção Especial da F.E.B. solicita, por nosso intermédio, o comparecimento, com possível urgência, dos veteranos Abel Guimarães e José Paulo da Silva. Caso não possam comparecer, pede comunicar-se imediatamente. (Telefone — 43-3224).

CRUZADA DOS MILITARES ESPIRITAS

Comunicam-nos:

«No próximo domingo, dia 8 do corrente, às 10 horas, durante o Culto Espírita, o professor Carlos Juliano Tôrres Pastorino realizará uma palestra sob o tema «Epístolas de Paulo de Tarso».

— No Núcleo da Cruzada dos Militares Espíritas de Florianópolis, sob a presidência do capitão Carqueja, prosseguem os trabalhos de organização da II Concentração Espiritualista prevista para primeira quinzena de julho, naquela cidade».

CLUBE DE OFICIAIS REFORMADOS E DA RESERVA DAS FORÇAS ARMADAS

Solicitam-nos:

«CENTENÁRIO DO MARECHAL HERMES DA FONSECA — Associando-se às homenagens que serão prestadas ao ínclito marechal, o Clube fará realizar no dia 10 do corrente mês, em sua sede, às 15 horas, uma sessão solene, na qual usará da palavra o exmo. sr. general Francisco de Paula Cidade, que dissertará sôbre o tema «Marechal Hermes, sua época e sua obra».

Para esta solenidade convidamos os srs. associados e exmas. famílias, bem como os admiradores do grande soldado.

SEGURO DE VIDA — Continuam abertas as inscrições para o Seguro de Vida em Grupo a fim de completar a 1ª Série de 3.000 sócios segurados neste Clube. Chamamos a atenção dos camaradas, ainda não segurados, para as vantagens que o Clube vem proporcionando, aos que desejam se inscrever no Seguro, antes do completo daquela Série.

ENTREGA DE APOLICES — Solicitamos aos srs. associados que fizeram o Seguro de Vida em Grupo até o dia 31 de janeiro, próximo passado, comparecerem ao Departamento de Seguro, a fim de receberem seus respectivos certificados de Apólices».

NO AEROPORTO DO GALEÃO

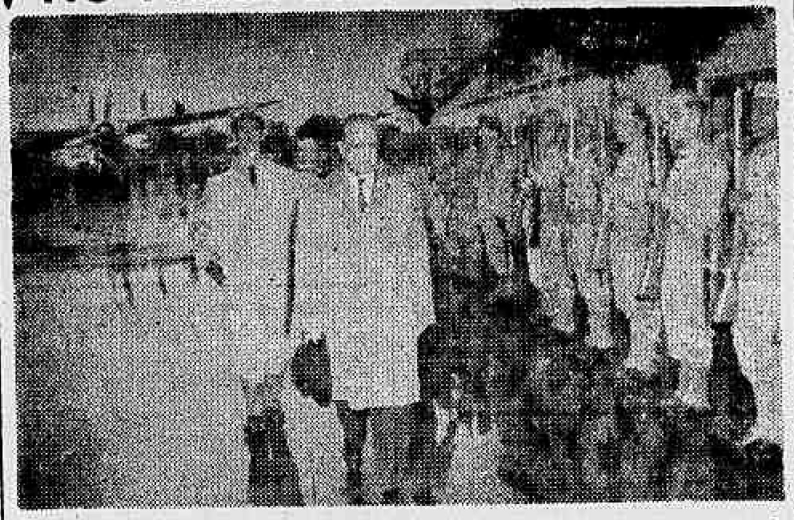

Aspecto da chegada do ministro Amorim do Vale no aeroporto do Galeão, no momento em que passava em revista ao batalhão da F.A.B., que prestou as honras de estilo.

NOTÍCIAS DA MARINHA

INSPECIONADAS PELO MINISTRO AS CORVETAS EM CONSTRUÇÃO NOS ESTALEIROS DA HOLANDA

REASSUMIRÁ NO DIA 9

REGRESSOU, ontem, pela manhã, o almirante Edmundo Jordão Amorim do Vale, titular da pasta, que fôra à Holanda para inspecionar as corvetas que estão sendo construídas naquêle país, para a Marinha. Foi recebido pelo representante do presidente da República, comandante Ney de Souza e Silva e pelo almirante Salalino Coelho, titular da pasta interino, que se fazia acompanhar do chefe e de todos os oficiais de gabinete e pelos almirantes presentemente nesta Capital. Estiveram também presentes o representante do ministro das Relações Exteriores e o brigadeiro Armando Perdigão, comandante da Base do Galeão, acompanhado de seus oficiais e pessoa da família do titular da pasta. Uma companhia da Fôrça Aérea Brasileira prestou as honras de estilo.

O ministro Amorim do Vale reassumirá a pasta no próximo dia 9, às 11 horas, em cerimônia que será realizada no salão nobre do Ministério com a presença de todos os almirantes e chefes do Serviço. A transmissão do cargo será feita pelo almirante Salalino Coelho, chefe do Estado Maior da Armada.

CURSO DE ORGANIZAÇÃO E ADMINISTRAÇÃO HOSPITALAR

Serão encerradas no próximo dia 10 as inscrições para o curso de organização e administração hospitalar, promovido pela Diretoria de Saúde da Marinha e que terá início no dia 16. Para êsse curso, que será realizado sem prejuízo para o serviço, poderão inscrever-se oficiais superiores do Corpo de Saúde da Marinha dos Quadros de Médicos, Cirurgiões-dentistas e farmacêuticos. As inscrições serão feitas na Diretoria de Saúde, à rua Acre 21, 10º andar.

MECANICA DOS FLUIDOS

Foi assinado aviso designando os oficiais abaixo indicados para, em comissão e no prazo de 60 dias julgarem e emitirem parecer sôbre o livro-texto de «Mecânica dos Fluidos», de autoria do capitão de fragata Primo Nunes de Andrade: capitão de mar e guerra Yomar Neves Marques, capitão de fragata Almir Morze Morrissy e o capitão de corveta Cesar Sá Carvalho.

ASSOCIAÇÃO DOS SUBOFICIAIS DA ARMADA

O presidente dessa entidade de classe, sr. Manuel Crispim de Souza, comunica, por nosso intermédio, ao quadro social que fará realizar amanhã, dia 8, um passeio marítimo dançante a bordo do «Mocanguê». O embarque será nas docas do Loide (praça Sérvulo Dourado) às 8h30m e atracará no mesmo local às 16h30m, após navegar pela baía de Guanabara nas cercanias do saco do São Francisco, Icaraí, ilhas de Brocoió, Paquetá e Governador.

ATOS DO MINISTRO

O ministro assinou ontem os seguintes atos: promovendo à graduação de terceiro sargento os marinheiros Arlindo Pereira Garcia, João Fernandes de Lima e Manoel Serra Rodrigues e os cabos Tuzinho Ricarte de Souza, Mário Pereira de Melo e Amaro da Silva Lino; promovendo à graduação de terceiro sargento o marinheiro Expedito Vidal Ferreira e reformando-o por invalidez definitiva; desconvocando do serviço ativo da Armada, o sargento da reserva Guilherme Correa de Jesus; dispensando o cap. de corveta Fernando Luiz da Cunha das funções de instrutor de Manobras do Curso de Especialização de Hidrografia para oficiais e o cap. ten. Ary Soares das funções de imediato do «Bocaina»; ratificando a designação do cap. ten. José Henrique Ramalho Viana para exercer, interinamente, as funções de imediato da Escola de Aprendizes Marinheiros de Pernambuco, a partir de 18 de março, designando o cap. ten. Maurício Bastos Bernardes para exercer as funções de imediato do «Bocaina»; nomeando suboficial do Quadro de Escrita e Fazenda o primeiro sargento Deusdeth da Silva Leite; nomeando prático, da Corporação de Práticos do Estado de São Paulo, o prático auxiliar Raul Marinho de Mesquita; excluindo do serviço ativo da Armada, por haverem sido considerados desertores os marinheiros José Francisco de Oliveira e Elson Gomes de Azevedo; agraciando com o distintivo de comportamento o cabo Miguel Barbosa Neto.

REGRESSOU O ALMIRANTE BORGES FORTES

Regressou ontem a esta Capital o almirante Diogo Borges Fortes que recentemente deixou o comando do 2º Distrito Naval, sediado em Salvador, Bahia.

Tempo Dobrado de Campanha

Foram nomeados o capitão de mar e guerra Silvio Borges de Souza Mota, o coronel Joaquim Francisco de Castro Júnior e o coronel aviador João Almeida para, em comissão, sob a presidência dêsse último procederem a estudos sôbre averbação de tempo dobrado de campanha, referente à última guerra.

COMISSAO DE CONSTRUÇAO DE BASES NAVAIS

Por motivo do terceiro aniversário do início das obras da construção da Base Naval de Recife, o ministro recebeu telegrama do presidente da Comissão de Construção de Bases Navais, almirante Harold Reuben Cox, que se encontrava em Recife, manifestando sua grande satisfação pela quantidade de trabalho já produzido bem como participando o andamento da construção do dique maior da Base Naval.

EXAME DE ADMISSAO PARA PROFESSÔRES DO COLÉGIO NAVAL

Acham-se abertas na Secretaria da Escola Naval, na ilha de Villegagnon, as inscrições para o exame de admissão para professores de Matemática, Física e Inglês do Colégio Naval.

OFICIAL LOUVADO

Em ordem do dia foi louvado o cap. ten. Waldir Chaves de Miranda pela lealdade, critério, inteligência, espírito de iniciativa e competência profissional com que se desincumbiu das árduas funções de encarregado da Escola de Controle de Avarias e Encarregado do departamento de administração do Centro de Adestramento «Almirante Marques Leão».

OBRAS DA DIRETORIA E ENGENHARIA

A Diretoria de Engenharia está empenhada em última as especificações dos projetos para construção de um hospital naval com capacidade para 186 leitos, em Natal, de um edifício para a Capitania dos Portos do Maranhão, assim como de uma colonia de psicopatas nos terrenos do Sanatório Naval em Nova Friburgo. Tão pronto estejam terminadas as citadas especificações aquela Diretoria fará publicar o edital de construções.
concorrência pública para as respectivas

CONSELHOS DE DISCIPLINA

A fim de evitar que cheguem ao ministro processos referentes a Conselho de Disciplina contendo falhas que retardem sua decisão final, a Diretoria do Pessoal recomenda que o encaminhamento de tais processos deverá ser feito àquela diretoria.

DISTRIBUIÇÃO DE MEDICOS PARA OS SERVIÇOS DE SAÚDE

O ministro assinou aviso aprovando a tabela de distribuição de médicos para os serviços de saúde da Marinha do Brasil. A referida tabela encontra-se publicada no Boletim número 17.

DECRETOS ASSINADOS

O presidente da República assinou os seguintes decretos: nomeando o capitão de mar e guerra Roberto Domingos Machado para exercer o cargo de diretor do Centro de Contrôle de Estoque de Material Comum; exonerando o capitão de mar e guerra Antonio Gama e Silva do cargo de diretor do Depósito Naval do Rio de Janeiro; agregando ao respectivo quadro o capitão de fragata Luis Penido Burnier; promovendo ao posto de primeiro tenente o suboficial fuzileiro Vicente Ferreira de Morais e à graduação de segundo sargento o taifeiro Antonio Vicente de Oliveira e transferindo-os para a reserva remunerada, por invalidez definitiva, no posto de segundo tenente o sargento Arlindo Ferreira Saavedra; promovendo, na situação de reformado, ao posto de segundo tenente os sargentos Faustino José dos Santos e Francisco Castro Simplício.

O DIA DO MINISTRO

O ministro Salalino Coelho recebeu, em audiência, o brigadeiro Armando Perdigão, comandante do C. O. M. T. A. e para despacho os almirantes Harold Reuben Cox e Luís Fernandes Barata. Estêve na embaixada da Argentina a fim de retribuir a visita de cortezia que lhe foi feita pelo embaixador Conte Grande. Fêz-se representar pelo comandante Alfredo Alvaro Canongia Barbosa na cerimônia de entrega das insígnias ao marechal Cândido Rondon.

DELEGAÇAO DE PODERES

O ministro delegou poderes ao secretario geral para resolver todos os casos concernentes aos assuntos abaixo indicados, cujos processos sejam oriundos de outros órgãos da administração pública ou se iniciem com requerimentos de particulares: a) — pedidos de certidões de documentos; b) — pedidos de certidões de tempo de serviço de pessoal civil da Marinha ou de ex-servidores da administração naval. Na remessa de certidões e documentos diversos aos demais órgãos da administração pública, o secretário geral da Marinha dirigir-se-á à autoridade que, nos mesmos exerça funções equivalentes.

NOTÍCIAS DA AERONÁUTICA

Dispensados da E. de Aeronáutica Numerosos Oficiais Instrutores

ATOS DO MINISTRO

O ministro da Aeronáutica assinou atos, por necessidade de serviço, dispensando das funções de instrutor e monitor da Escola de Aeronáutica os seguintes oficiais, suboficiais e sargentos: instrutores: majores Newton Vassalo da Silva, Averrois Celular, Antônio Domingos e Moisés Martins Braga; capitães Roberto Pepe, Haroldo Luís da Costa, Hélio Celso Cardoso Louzada, Nilton de Albuquerque Melo, José Biagini Morais, Oscar Bretas Monteiro, Frederico Moiss Chaves, Oscar Luís Cardoso, Haroldo Ribeiro Fraga, José Estêves da Costa, Vandri Binato Nogueira, Vilmar de Carvalho Lucas, Vital Benício de Carvalho Filho, Válter Pontes de Faria e Telmo Tôrres Aires; tenentes Denair Morais Mendonça, Leônidas Brown Herdi, Carlos Eugênio Sobral Vieira, Tales Moura Trindade, Manuel Timotéo da Costa, Armando Siqueira Ferreira Leite, Antônio Cláudio da Cunha Noronha, Adnor Franco, Marco Aurélio Campos Tavares, Edson Augusto Teixeira, Carlos Duarte da Silva Fortes, Cássio de Barros Perlingeiro, Cândido Martins da Rosa, Wilson Medeiros de Oliveira e Sousa, Válter Sousa Guimarães, Luís Chaves de Figueiredo, Luís Vinha Neves, Monclair Lutz de Miranda, Luís Guilherme Gaelzer, Pôrto Paulo Spada, Valdir Castro de Abreu, Halezio Milton Correia de Barros, Fernando de Mendonça, Rubens Soares de Lima, Marcelo Alves de Abreu, José Simões Henrique e Artur Carlos de Mesquita Pinto Bandeira;

monitores: suboficiais Nélson Gomes Rodrigues, Francisco Amaral Gonçalves, Cláudio de Andrade Dias e Mário Marinho da Silva; sargentos Ubirajara Dávila Ribeiro, Rafael Cid Domingues, Fábio Pereira Rios, Jorge Bronzeri, Paulo Hélio Pereira, Wilson Boris de Melo, Tito Lívio Malshrzik de Santana, Augusto César de Araújo, Joaquim Marins dos Santos Neto, Fausto Pereira de Sousa, José Luís de Melo Barbosa, Gelson de Oliveira Pinto, Alaor Francisco Caldas, Edson Alves Paixão e Epitácio da Rocha Bulgarin.

LICENCIADO DO SERVIÇO ATIVO

O ministro da Aeronáutica assinou portaria resolvendo licenciar, a pedido, do serviço ativo da Fôrça Aérea Brasileira, o segundo-tenente aviador da reserva de segunda classe da Aeronáutica, convocado — Arlindo Carlos Pinto.

OFICIAL DO EXÉRCITO A SERVIÇO DA AERONAUTICA

Tendo em vista a aquiescência do ministro da Guerra, o titular da pasta da Aeronáutica assinou portaria designando o major de Infantaria, do Exército, Paulo Mendes de Carvalho, para, sem prejuízo de suas atuais funções no Q. G. da 5.ª Região Militar, em Curitiba, exercer as funções de Instrutor da Escola de Oficiais Especialistas e de Infantaria de Guarda.

PROMOÇÕES DE PRAÇAS REFORMADAS

O ministro da Aeronáutica assinou as seguintes portarias: considerando promovido à graduação de terceiro-sargento, os soldados de primeira classe reformados Orlando dos Santos Mendonça; de segunda-classe reformado Saturnino José de Sousa Filho; de segunda classe reformado Ilro da Silva; de segunda-classe reformado Nilson Peres Rodrigues; de segunda classe reformado Amauri de Oliveira; o cabo reformado Narciso Cordeirinha, promovendo-o ainda à graduação de segundo sargento; o soldado de primeira classe reformado Antônio Patrício Fernandes, promovendo-o ainda à graduação de segundo sargento; o soldado de segunda classe reformado Sérgio Renzo Turi, promovendo-o ainda à graduação de segundo sargento; o soldado de segunda classe Noe de Oliveira, promovendo-o ainda à graduação de segundo sargento; o taifeiro de primeira classe reformado Manuel Aleixo Pereira, promovendo-o ainda à graduação de segundo sargento; o taifeiro-mor Agenor Pinto e nesta graduação transferindo «ex-officio» para a reserva remunerada da Aeronáutica.

TRANSFERENCIA DE OFICIAIS

Em virtude de ato assinado pelo ministro da Aeronáutica, acaba de ser transferido, por necessidade do serviço, para o Quartel General da 3.ª Zona Aérea, o major aviador Roberto Hipólito da Costa, do Estado Maior da Aeronáutica.

REQUERIMENTOS DESPACHADOS

O ministro da Aeronáutica despachou os seguintes requerimentos: Nei Luís Lanzani: «Deferido»; tenente-coronel José Costa: «Deferido»; major aviador George Soares de Morais: «Concedo»; tenente-médico dr. Samuel Benjamim Wainer: «Concedo»; tenente-médico dr. Euriclhe da Silva Salazar: «Concedo»; tenente-aviador Válter Bonaldo: «Cancelem-se»; suboficiais Ademar Sampaio, Manuel Costinha de Araújo, Wagner José dos Santos e Alcebíades de Azevedo Gomes e sargentos Nélson de Almeida e José Cavalcante de Melo: «Indeferido»; sargento Richard Hermann Tempel: «Arquive-se»; Hermílio Leal: «Instaure-se o Inquérito»; Emprêsa de Transporte Aerovias Brasil S/A.: «Mantenho o despacho exarado no processo em ...... 11-3-55».

AÉRO CLUBE DE PORTO NACIONAL

No requerimento em que o Aéro Clube de Porto Nacional, no Estado de Goiás, solicitou autorização para funcionar, o ministro Eduardo Gomes exarou despacho dando deferimento ao pedido.

Ainda pelo titular da pasta da Aeronáutica foi deferido requerimento autorizando o funcionamento do Clube de Paraquedismo de São Paulo.

APRESENTEM DECLARAÇÕES DE RENDAS

A Subdiretoria de Finanças da Aeronáutica está solicitando aos militares inativos e aos pensionistas que em 1954 auferiram rendas superiores a Cr$ 120.000,00 e que ainda não apresentaram seus recibos de declaração de rendimentos que o façam com a possível urgência, a fim de terem liberados os seus honorários referentes ao corrente mês de maio.

PROMOÇÃO DE SARGENTOS

O ministro da Aeronáutica assinou portaria resolvendo promover à graduação de suboficial os seguintes sargentos: Denis Alcantara, Afonso Nobre, João Arquelau Soares, Evaristo Raymundo Gomes, Bartolomeu José Costa, José Fernandes da Silva, Armando de Abreu Pereira, Luiz Pedro Pereira de Menezes, Fernando Nascimento Silva, Flavio Ferreira Barbosa, Euclides Pires de Oliveira Filho, Amaro Gonçalves de Souza, Oton Pampolha Lima, Lucíolo Bezerra de Melo, Gonçalo Mourão de Aquino e Pablo Pereira Riosa.

AVISO AOS AVIADORES

Através do aviso nº 87, expedido no dia 6-5-55, a Diretoria de Rotas Aéreas presta à navegação aérea as seguintes informações: — ITAPOLIS: Aeródromo praticável; JACAREZINHO: Aeródromo praticável; PETROLINA: ZWPL; frequência de 5105 quilociclos, inoperante; SALVADOR: Tôrre-de-contrôle, frequência 118.1 megaciclos, inoperante.

TRANSFERENCIA DE SARGENTOS

O diretor geral do Pessoal da Aeronáutica transferiu para as unidades e estabelecimentos abaixo, os seguintes sargentos: para o Depósito de Aeronáutica do Rio de Janeiro: Edson Chaves da Costa, da B.A. Natal; para a Base Aérea de Natal: Luiz Varela do Amaral, do Dep. Aer. R. Janeiro; para o I/7º Grupo de Aviação (Salvador): Maurício Soares Pinto, do 2º G.T.; para o 2º Grupo de Transporte: Wallace Martins dos Santos, do 1/7º G. AV. (Salvador); e José Luiz Cazares, da B. A. Natal; para a Base Aérea de Natal: Domingos Montaleão, do 2º G.T.; para a Base Aérea de Porto Alegre: Boneval da Rosa Cavalheiro, do II/5º G. Av. (Natal); para a Escola de Oficiais Especialistas e de Infantaria de Guarda: Reinaldo Montalvão, da B. A. S. Paulo; para o 2º Grupo de Transporte: José da Silva Carvalho, do Pq. Aer. S. Paulo; para o Parque de Aeronáutica de São Paulo: José Giobardi, da Conceição, do I/10 G. Av. (São Paulo); para o Quartel General da 4ª Zona Aérea: Wilson Rafael Mello, do N. Pq. Aér. P. Alegre; para o Núcleo de Parque de Aeronáutica de Porto Alegre: Nino de Stefano, do Q. G. 4ª Z. A.; para a Escola de Especialistas: Leandro Rodrigues Ribeiro, da E. Aér.; para o Depósito de Aeronáutica do Rio de Janeiro: Januário Mandarino, da B. A. Fortaleza; para a Base Aérea de Natal: Alvaro Gomes Pepes, do Q. G. 3ª Z.A.; para a Base Aérea de Fortaleza: José Paulino Filho, do Dep. Aér. R. Janeiro; para o I/5º Grupo de Aviação (Natal): Luiz Assaldo Sobrinho, do Pq. Aér. Afonsos; para o I/2º Grupo de Aviação (Belém): Celio Rocha Pitta: do 1º G. T.; para a Escola Preparatória de Cadetes do Ar: Simão Alves da Silva, Francisco de Assis Borges e Luiz da Silva Castro, todos da B.A. Belem; para a Escola de Especialistas da Aeronáutica: Edmundo Mendes da Silva, da B.A. Recife.

SERVIÇO GERAL DE EXPEDIENTE E ARQUIVO

O Chefe do Serviço Geral de Expediente e Arquivo da Aeronáutica está solicitando o comparecimento, à séde daquele Serviço à Avenida Churchill n. 157, 12º andar, para tratar de assunto de seu interêsse, das seguintes pessôas: Joaquim Baptista de Freitas, Ligier Herculano Barros, Alcione Neves, Francisco Maurício de Paula Pessôa, Pedro Arthur de Oliveira, João Avila de Mesquita, Maria de Lourdes Santos Vieira, Ermelinda Enéas Cazelgrandi, Salvador Castelano, José Rodrigues Netto — Ten. Cel. Int. Res. Rem. Ex.

Jornadas Internacionais de Pediatria em Lisboa

O presidente da República autorizou Mário Olinto de Oliveira, diretor interino, padrão CC5, do Instituto Fernandes Figueira, a ausentar-se do país, sem ônus para os cofres públicos, por prazo não superior a 30 dias, a fim de participar das Jornadas Internacionais de Pediatria, a serem realizadas em Lisboa.

Notícias da Polícia Militar

O DIA DO COMANDO

O coronel João Ururaí de Magalhães, comandante geral, na manhã de ontem, recebeu para despacho, o chefe do Estado-Maior, tenente-coronel Ismael Marques de Pinho.

Em audiência foram recebidos os diretores da Contadoria, tenente-coronel Darci Fontenele de Castro; Intendência Geral, tenente-coronel Lauro Correia; comandante do 1º Batalhão de Infantaria, tenente-coronel Jacl Cardoso; e, comandante do Batalhão de Guardas, tenente-coronel Válter Guimarães.

TRANSFERÊNCIA DE OFICIAIS

O comando geral, por interêsse do serviço, resolveu transferir: do C. S. A. para o 6º B. I., o 1º tenente Maurício de Oliveira Martins e do 6º B. I. para o C. S. A., o dito Artur José da Silva Júnior.

REQUERIMENTOS

Civis Ronaldo de Oliveira Couto e Sadi Tobias — Indeferido. Major Buridan da Silva Dias — Deferido; e, civil Valdir Nunes de Melo — Deferido, devendo, porém, satisfazer as exigências regulamentares.

FÉRIAS

O Comando Geral concedeu permissão ao 2º tenente Miguel Angelo da Cunha, para gozar as férias regulamentares na Cidade de Campos, no Estado do Rio de Janeiro.

FUNCIONARIOS LOUVADOS

O sr. tenente-coronel Silvestre Travassos Soares, diretor da Guarda Civil, acaba de elogiar os integrantes da Patrulha n. 45, nos seguintes têrmos:

«LOUVOR»: E' com satisfação que louvo o 2º fiscal Joaquim de Carvalho Pinto e os Guardas civis ns. 372 Nélson Viana Gabriel e 2944 Manuel Gomes Henrique Júnior, componentes da guarnição da R. P. n. 45, pelo senso de responsabilidade funcional e noção perfeita do cumprimento do dever que demonstraram, como chefe, motorista e patrulheiro, respectivamente, prendendo em flagrante, na jurisdição do 21º D. P., perigosos malfeitores que ali vinham praticando assaltos a mão armada, pondo em sobressalto os moradores locais.

Com êsse relevante serviço, revelaram os citados policiais espírito de iniciativa, dedicação e eficiência no desempenho das suas atribuições, fazendo, pois, jús ao elogio que ora lhes faço».

COMPARECIMENTO

Estão sendo convidados a comparecer ao Protocolo geral, os 2º tenente reformado José de Almeida Machado; soldado reformado Luís Alves e dona Maria do Carmo.

DR. MANOEL BRONSTEIN

Análises médicas. Av. Rio Branco, 257. — Salas 503-1-5. Tel.: 52-2747. — Diàriamente, das 7 às 10 horas.

Geladeira Frigidaire c|3 anos de uso, 5 pés, vendo pela melhor oferta, primeiro dono, somente por ter adquirido outra maior. Ver rua Barão da Tôrre, 200 — Ipanema — Tel.: 47-0697, sábado e domingo das 14 em diante.

CRISTAIS DA BAHIA

O verdadeiro cristal lapidado à mão considerado o melhor do mundo pela sua incomparável vibração, temos para entrega imediata. Av. Nilo Peçanha, 12 — Sala 1.008.

Não Acredite em Advinhos

Para consertar seu Rádio, T. V., aparelhos elétricos, chame verdadeiros técnicos com habilitação profissional e grande experiência. Chame o técnico ALMIR, pelo telefone 22-5557, e após ser atendido, V. S. será seu maior propagandista. Atendo também à Clubes, Sindicatos e Radio-amadores.

FERIDAS, ESPINHAS E MANCHAS — ÚLCERAS E REUMATISMO

Elixir de Nogueira

Auxiliar no tratamento da sífilis

LENHA

VENDEM-SE resíduos de madeira de lei, por preço módico. Depósito: Rua Carlos Seidl, 714 — Caju Retiro.

Quem Sabe Comprar Compra em Amaury

Cuecas, Cr$ 180,00 a dúzia, tricoline a Cr$ 130,00 e Cr$ 150,00. — Rua da Alfândega nº 318 — 1º andar. Rua Vinte de Abril nº 7, loja. CONFECÇÕES AMAURY.

Atendemos pelo Reembôlso.

Clube de Natação e Regatas

CONSELHO DELIBERATIVO

De ordem do Sr. Presidente e na conformidade com o Art. 27 dos Estatutos, ficam convocados os Srs. Membros do Conselho Deliberativo para a reunião a realizar-se em 12 de maio de 1955 — Primeira convocação, às 20h30m, e Segunda e última, meia hora após — para tratar da seguinte Ordem do Dia:

a) — Posse dos Membros Transitórios eleitos na Assembléia Geral de 27-4-1955;
b) — Eleição do novo Presidente, Vice-Presidente e Secretário do Conselho;
c) — Interêsses Gerais.

OCTAVIO RODRIGUES — Sec.

A. A. Contreiras de Carvalho

ADVOGADO

Rua México, 164, 2.º — Sala 22

Telefone: 42-8268

S. JUDAS TADEU — Uma devota do milagroso santo declara ter recebido uma grande graça por sua valiosa intercessão.

Clínica Dr. Helbio Rego Lins

Doc. e Assist. Fac. Medicina — Do Hosp. Servidores do Estado

Prática nos Hospitais americanos.

CIRURGIA — GINECOLOGIA — VARIZES

Cons.: — Rua Marquês de Abrantes, 192 — Sanat. São Geraldo — Telefones: 26-5555 e 57-6630. — Segundas, quartas e sextas-feiras, às 16 horas.

VENDEDORES

PRECISAM-SE

Os interessados devem preencher as seguintes condições:

1) — Idade entre 25 e 35 anos;
2) — Conhecimentos de Contabilidade;
3) — Terem trabalhado em escritório;
4) — Boa instrução, cultura, boa apresentação;
5) — É indispensável mandar Curriculum vitae completo à R.R. Caixa Postal 1025, Rio de Janeiro.

Tratamento das doenças anoretais, das colites e reto colites-amebianas e

HEMORRÓIDAS

Por processo próprio e sem operação

DR. LUIZ SODRÉ

RUA RODRIGO SILVA, N. 14

2.º ANDAR — Tel.: 22-0698

CONVITE

A ASSOCIAÇÃO DOS EX-COMBATENTES DO BRASIL — Seção do Distrito Federal, convida os ex-combatentes, suas distintas famílias e o povo em geral, para o Culto que será realizado na Primeira Igreja Batista, à rua Frei Caneca, 525, amanhã, domingo, dia 8, às 11 horas, integrando as comemorações do 10º ANIVERSÁRIO DA VITÓRIA DAS NAÇÕES UNIDAS.

A DIRETORIA

RADIOGRAFIA DENTÁRIA A CR$ 15,

DR. M. HERNANDEZ PEREZ — Cirurgião-dentista — Avenida Rio Branco, 183 — 8º andar — Sala 804 — Diàriamente, das 13 às 18 horas — Tel.: 22-4966.

DR. RUBEN ROCHA

ORTOPEDIA — TRAUMATOLOGIA

Fraturas — Cirurgia óssea e articular.

Instalações completas com Raios X

RUA VISCONDE DE INHAÚMA, 87 — 1º ANDAR —

TELEFONES: — RES.: 25-5027 — CONS.: 23-6019.

HOTEL CHÁCARA JOÃO DE DEUS

ALTITUDE: 400 METROS — PISCINA — ITATIAIA — Tel.: 9

INFORMAÇÕES E RESERVAS NO RIO:

TELS.: 48-7536 E 48-9391.

LOTES DE PRAIA -- Distrito Federal

MAGNÍFICOS lotes junto à praia, com bonde e ônibus à porta. Lotes de 12 x 30, a Cr$ 40.000,00, em prestações de Cr$ 400,00. Loteamento Reg. e Enquadrado no Artigo 58. Visitas aos domingos. Tratar na RUA CAMERINO, 176 — SOBRADO, com o SR. NOE' — Tels.: 48-3786 e 49-3713.

VARANDAS

ENVIDRAÇADAS — FABRICAMOS E COLOCAMOS — ORÇAMENTO SEM COMPROMISSO.

AVENIDA NILO PEÇANHA, 155 — SALA 327 — TEL.: 52-0425.

NOVAS SEÇÕES

Vida no Teatro, Maria Della Costa — Vida Cinematográfica, Hollywood consagra seus Artistas — Arranjos do Lar: interiores, aquários, jardins de inverno — Cuide da Sua Beleza, dieta, magreza — Vida Filatélica — Contos — Ilustrações radiofônicas — Copa e Cozinha, pratos e bolos.

À VENDA NÚMERO DE MAIO

VIDA DOMÉSTICA

SEM AUMENTO DE PREÇO

NÚMERO DEDICADO ÀS NOIVAS

Dezenas de lindas sugestões para vestidos nupciais — Vestidos para primeira comunhão — Trajes de casamento — as linhas «A» de Dior e a «I» de Balenciaga — Desfile de modas na «Canadá» e na «Imperial» e o desfile Bangu no Tijuca Tênis Club — Dezenas de páginas coloridas.

PROSSEGUIU, ONTEM, O DEPOIMENTO DOS FALSIFICADORES DE LICENÇAS

NEGATIVA

Salvador Esperança é acusado de haver adquirido francos franceses dos irmãos Israel, sabendo da sua origem ilícita. O indiciado, entretanto, disse que não adquiriu tais cambiais. Ei-lo, em companhia de seu advogado, que se vê à esquerda.

Salvador Esperança, Júlio Matos e Madruga, Protestaram Inocência

«Habeas-Corpus» em Favor de Alegro

DOS dezoito implicados no caso da FIBAN, sòmente não foi interrogado, ainda, Maurice Levi, que se encontra na França. Isso não impede, todavia, que se inicie a instrução criminal do processo, estando mesmo marcado para o próximo dia 12 do corrente o começo do sumário de culpa dos acusados.

SALVADOR ESPERANÇA

Concluindo o interrogatório dos réus, iniciado na última quinta-feira, ouviu o juiz da 12ª. Vara Criminal, em seu gabinete, às 13 horas, o comerciante Salvador Esperança, brasileiro naturalizado e natural da Turquia. Denunciado como incurso no art. 180 do Código Penal, pela prática do crime de receptação, já que teria comprado, segundo a denúncia, francos franceses dos irmãos Israel sabendo que êsses francos foram obtidos por meios criminosos, disse Salvador Esperança:

«Não adquiri franco nenhum.

Apesar das suas inocentes explicações ao juiz Oduvaldo Abrita, a situação dêsse acusado no processo, conforme a denúncia apresentada pelo promotor Newton Marques Cruz, está assim definida:

«Participou da compra de .... 18.945.132 francos franceses, correspondente ao pedido de câmbio número 18.068, fechado em 19 de fevereiro de 1954, ideológica e materialmente falso, conhecendo a origem criminosa do mesmo, obtido em nome dos irmãos Israel, constante de folhas 109, pagando Cr$ 1.000.000,00, pelo cheque visado de sua emissão, n. 593.283, contra o Banco da Província do Rio Grande do Sul S.A., na mesma data do fechamento do câmbio e cruzado ao Banco Francês e Italiano para a América do Sul S.A., sendo a diferença de Cr$ 109.830,00 completada pelo cheque número 66.219, emitido por Isaac Israel contra o Banco Português S.A., devidamente visado, em favor do Banco Francês e Italiano para América do Sul S.A., na mesma data, perfazendo o total de Cr$ 1.109.830,00, preço dos 945.132 francos franceses, acrescidos das taxas, selos e despesas. Os cheques foram emitidos, um em favor do Banco Francês e Italiano para a América do Sul S.A., e o outro cruzado no mesmo banco, em virtude de ter sido o vendedor do câmbio». I

A seguir o juiz Oduvaldo Abrita, acompanhado do escrevente Wilson, dirigiu-se ao Presídio do Distrito Federal, a fim de tomar os depoimentos de Jaime Stanzione Madruga e Júlio Barbosa Matos, pois ambos apresentaram atestado médico provando que estavam enfermos. O juiz, porém, encontrando Jaime Madruga bem disposto naquele estabelecimento penal, resolveu inquirí-lo em Juízo. Dessa forma, no Presídio, apenas Júlio Barbosa Matos, presidente do Banco Borges, prestou declarações.

ATÉ O ADVOGADO CHOROU

O interrogatório de Júlio Barbosa Matos realizou-se no Presídio. Antes, o facultativo dali, em exercício, aplicou-lhe uma injeção de angesil, dado o precário estado de saúde do banqueiro. A inquirição de Júlio Babosa Matos constituiu uma cena comovente, patética, emocionando, inclusive, o seu próprio defensor, advogado Sobral Pinto, que chorou. Dizendo-se diabético, cardíaco e quase cego, Júlio pediu ao juiz, pelo amor de Deus, a sua transferência para uma casa de saúde. Alegou possuir as melhores relações em todo o país, ao descrever o vexame por que passa, atualmente, na condição de prêso comum. Reputou de falsas as acusações a êle feitas. Informou conhecer Figueiras desde rapazola, e confiar nêle inteiramente. Segundo afirmou, Figueiras não lhe propôs negócio algum. E se o fizesse aceitaria de boa fé. Jurou inocência. Não pode dizer bem o que assinou na polícia, já que sofre de catarata e está quase cego.

MADRUGA

Jaime Stanzione Madruga compareceu ao Fôro cêrca das 16 horas. Retificou alguns pontos, de somenos importância, do seu depoimento na Polícia. Quanto à principal acusação contra êle articulada, na denúncia, declarou não ter falsificado as assinaturas de César Odorico da Silva nem de Edmundo Leite. Asseverou não haver tomado parte nesse negócio. E acrescentou que, na hipótese de ter havido falsificações, a sua assinatura fôra também falsificada.

PROTOCOLISTA

No relatório que o delegado Lucena enviou à Justiça, dizia essa autoridade que os papeis encaminhados à FIBAN para obter as licenças falsas não chegariam ao seu têrmo, isto é, o crime não se consumaria, sem o concurso do protocolista Newton Cunha.

«HABEAS-CORPUS» EM FAVOR DE ALEGRO

Deu entrada ontem, à tarde, no Tribunal Federal de Recursos, o pedido de «habeas-corpus» em favor de João Alegro Pereira Bravo Henriques, que se acha prêso, à disposição do juiz da 12ª. Vara Criminal, por ser considerado co-autor do crime de peculato, referente ao caso da falsificação de licenças de importação, conhecido como dos «francos franceses», e em que estão implicados muitas outras pessoas, inclusive servidores do Banco do Brasil. O advogado Felipe Augusto de Miranda Rosa termina o seu longo petitório ao T.F.R. alegando ser inepta a denúncia, que não pode produzir nenhum efeito quanto ao paciente em causa, eis que é «nula de pleno jures por ineficácia intrínseca.

Intensificado o Patrulhamento Policial na Praça Saenz Peña

PARECE, afinal, que as coisas vão melhorar na praça Saenz Peña. Não foram poucas as vêzes que apelamos, destas colunas, para o comandante da Polícia Militar e chefe de Polícia, no sentido de que fôssem coibidos abusos que diàriamente ali se vinham repetindo em patente desrespeito à ordem e à legalidade. Tipos irresponsáveis faziam ponto naquele logradouro público a molestar senhoras e moças e a ferir o decôro público. Ultimamente, chegavam ao absurdo de desrespeitar os soldados da Polícia Militar responsáveis pelo policiamento naquela praça. Assim agiam por certo confiantes no prestígio de parentes junto às mais altas autoridades. Desta maneira, agravava-se, cada novo dia, a situação de insegurança naquele local, quando, ainda destas colunas, fizemos novo apêlo aos coronéis Ururai de Magalhães e Meneses Côrtes. Nesse mesmo dia, já as primeiras providências eram tomadas pelo comandante da Polícia Militar, com a substituição da conhecida dupla «Cosme e Damião» por uma patrulha de quatro soldados e um cabo. A presença moralizadora do refôrço policial logo se fêz sentir e, no dia imediato, mostraram os moradores da Tijuca, em repetidas telefonemas a esta redação, sua alegria com o fato. Ainda no mesmo dia, o coronel Ururai Magalhães ordenava a presença, quase constante, de um choque na praça Saenz Peña. Vimos o trabalho dêsses policiais, quando do término das sessões dos cinemas, o qual, sem dúvida alguma, é digno dos maiores encômios. Solicitando a um e a outro qualquer documento de identidade, varejando os bares mais acanhados e patrulhando de lado a lado a principal praça da Tijuca, iam os soldados trabalhando com serenidade e frieza, em benefício da coletividade. Eis, aí, providências tomadas.

VÍTIMAS DO TRÁFEGO (MORTOS NESTE MÊS)

Total em 1954	463
Total até abril	144
MAIO 1	2
MAIO 2	1
MAIO 3	1
MAIO 4	0
MAIO 5	3
MAIO 6	2
MAIO 7	
MAIO 8	
MAIO 9	
MAIO 10	
MAIO 11	
MAIO 12	
MAIO 13	
MAIO 14	
MAIO 15	
MAIO 16	
MAIO 17	
MAIO 18	
MAIO 19	
MAIO 20	
MAIO 21	
MAIO 22	
MAIO 23	
MAIO 24	
MAIO 25	
MAIO 26	
MAIO 27	
MAIO 28	
MAIO 29	
MAIO 30	
MAIO 31	

FERIRAM-SE 11 PESSOAS NO DESASTRE EM NITERÓI

TRÍPLICE COLISÃO DE VEÍCULOS

AO SAIR em marcha-à-ré de uma garagem da rua Feliciano Sodré, em Niterói, o caminhão de chapa R. J. 4-42-33 foi bater com a carroçaria de encontro ao ônibus da linha «Mutuá-Niterói», da Viação Mauá e chapa 3-49-23. O motorista dêste veículo, ao perceber o desastre, deu um golpe de direção e foi colher de frente o lotação da linha «Fonseca», de chapa 72-44. Em consequência, onze passageiros que viajavam nos dois coletivos saíram feridos. Foram êles: Iguaçú Gisberto, solteiro, residente na rua Francisco Pôrto, 33, o qual sofreu fratura do crânio; Cesário Martins Fonseca, morador na rua Manuel Nogueira, 435, que sofreu fratura exposta dos dedos da mão direita; Benedito Bernardo Costa, de 34 anos, residente na travessa José Manuel, 209, o qual sofreu contusão labial; Prudêncio Cândido de Freitas, morador na travessa General Antônio Rodrigues, 351, que sofreu várias contusões pelo corpo; Neir de Oliveira, de 27 anos, solteiro, residente na rua Teixeira Freitas, 425, o qual sofreu contusão no supercílio esquerdo; Alcides Areias Silva, casado, morador no bairro da Engenhoca, o qual também sofreu contusão superciliar; Adaito Gouveia, casado, residente na rua Coronel Ferrado, 51, que sofreu ferimento contuso na cabeça; José Rodrigues Penha, solteiro, residente na rua São Januário, 23, casa 3, o qual sofreu contusões generalizadas; Rocha Quaresma, viúvo, morador em Engenho de Dentro, nesta capital, que sofreu escoriações; Campesiso Soares, morador na rua Rodrigues Carvalho, 432, o qual sofreu fratura do braço direito; e Zilmh Gomes de Matos, de 18 anos, solteira, moradora na rua Saldanha Marinho, 169, que sofreu escoriações pelo corpo.

Foram socorridos no Hospital Antônio Pedro, de onde se retiraram após os curativos, com exceção dos dois primeiros e de Campesiso Soares, por apresentarem maior gravidade.

Os motoristas tomaram destino ignorado, tendo a polícia de Niterói tomado conhecimento do fato.

Derrapou o Carro em Inhaúma Chocando-se Contra a Árvore

VITIMADA A FAMÍLIA DO MOTORISTA

O TAXI de chapa 5-22-76, dirigido pelo motorista Nilton Pereira da Silva, na noite de ontem, quando trafegava na praça 24 de Outubro, em frente ao prédio 94, em Inhaúma, derrapou, indo chocar-se violentamente contra uma árvore. Viajavam no veículo a espôsa e filhos do chofér, assim como uma senhora amiga da família.

FUGIU O MOTORISTA

Mesmo se tratando da própria família, o motorista fugiu após o desastre, abandonando no local os feridos. São êles: Irinéia Pereira da Silva, de 25 anos, casada, residente na rua Fernandes Leão, 113, os filhos menores Nelson, de 5 anos, Reinaldo, de 2 anos, e Paulo, de 3 anos; Iracema de Castro Fores, de 42 anos, casada, moradora na rua Pernambuco, 83. As duas senhoras sofreram fratura de crânio, contusões e escoriações, e os menores receberam lesões pelo corpo, sendo todos removidos para o Hospital de Pronto Socorro, ficando internados.

O comissário de serviço no 22.º distrito policial tomou conhecimento do fato, solicitando o comparecimento da perícia ao local.

CASOS DE RAIVA

O Departamento de Veterinária, da Secretaria de Agricultura, recebeu para diagnóstico de raiva três caninos com as seguintes características: o primeiro, fêmea, amarelo e branco, mestiço, pequeno, de 2 anos de idade, levado pelo sr. João Machado da Silva, da rua Andaiá, nº 209, em Cidade Jardim, Inhaúma; o segundo, macho, branco e preto, mestiço, pequeno, levado pela R. P. nº 15, da rua Vitorino do Amaral, em frente ao nº 9, Olaria, e o último, levado por sua proprietária, sra. Leonir dos Santos, residente na rua Safira, nº 39, em Coelho da Rocha, tendo os exames revelado tratar-se de casos positivos de raiva.

O citado Departamento aconselha a tôdas as pessoas que estiveram em contato com os animais se dirigirem, com urgência, ao Instituto Pasteur, situado na rua Juan Pablo Duarte, nº 11, antiga Marrecas, para tratamento.

TELEFONES ÚTEIS

Aqui tem o leitor a relação dos telefones mais uteis que o livrarão das dificuldades mais urgentes

*

Pronto Socorro — Pôsto Central — 22-2124; Méier — 29-0033; M. Couto — 27-0097; G. Vargas — 30-2289; C. Chagas — M. Hermes — 606; R. Faria — C. Grande — 666; Corpo de Bombeiros — Pôsto Central — 22-2044; Est. Marítima — 43-0381; Queixas e Reclamações do «Diário de Notícias» — 42-2910 ramal 17, das 16 às 18 horas.

Polícia Civil: Radiopatrulha — 34-2020; Del. Econ. Popular — 22-3853.

Reportagem da Polícia do «Diário de Notícias» — 42-2910 ramal 32.

Atropelado e Morto Pelo Auto de Praça

Em frente ao armazém 14, do Cais do Pôrto, na avenida Rodrigues Alves, foi atropelado e morto pelo auto de praça de chapa 5—14—72, dirigido pelo motorista Joaquim Antunes, um homem de identidade desconhecida. O motorista foi prêso em flagrante e autuado no 12º distrito policial.

Com guia da polícia, foi o cadáver removido para o necrotério do Instituto Médico Legal.

Avisos Fúnebres

JACINTHA PERES MOREIRA

FALECIMENTO

Lino Moreira e filhos com pesar participam o falecimento de sua espôsa, e mãe e convidam para o sepultamento, às 10 horas de hoje. O féretro sairá da capela Sta. Teresinha para o cemitério de S. Francisco Xavier.

GENERAL DE EXÉRCITO NEWTON ESTILLAC LEAL

(MISSA DE 7º DIA)

Os oficiais, graduados, funcionários e praças de Inspetoria Geral do Exército convidam os companheiros e amigos de seu inesquecível chefe GENERAL NEWTON ESTILLAC LEAL para a missa de sétimo dia que, será celebrada hoje, sábado, dia 7, às 11h30m, na igreja da Candelária.

Wilson Ribeiro Sampaio

Edith Maria Jumbéba e família convidam os parentes e amigos para assistirem à missa que mandam celebrar, em intensão à alma de seu filho WILSON. Dia 17 de maio, às 9 horas na igreja da Candelária, desde já confessam-se gratos.

DESMONTAVAM OS CARROS FURTADOS E VENDIAM AS PEÇAS NO ESTADO DO RIO

FOI RAPTADA NO ROCHA A ESPÔSA DO FEIRANTE

O feirante Nelson Pinto Fonseca, que reside com sua espôsa na rua Paes de Andrade, 20, na estação do Rocha, saiu de casa cêrca das 3 horas da madrugada de ontem, dirigindo-se para o trabalho. Quando regressou, não mais encontrou sua espôsa, sendo informado por vizinhos, que ela embarcara num auto, acompanhada de dois indivíduos que se diziam policiais.

Após levar o fato ao conhecimento das autoridades do 19º Distrito Policial, o feirante percorreu todos os demais distritos, não logrando localizar a espôsa.

Era o Trabalho Realizado em Uma Oficina de Jacarepaguá

PRÊSO UM MEMBRO DA QUADRILHA

AUTORIDADES da Delegacia de Roubos e Falsificações estão empenhadas em diligências para apurar as atividades de uma quadrilha de habilíssimos ladrões de automóveis. A existência dessa quadrilha explica porque os numerosos furtos de tais veículos, contràriamente ao que era de esperar, permanecem envoltos em mistério. O resultado das investigações policiais trouxe certos esclarecimentos sôbre o fato, mas é de se supor que muitos detalhes estejam ainda ocultos, dependentes de novos trabalhos das autoridades.

A primeira informação referia-se à existência de uma pequena oficina situada na estrada dos Bandeirantes, onde se transformavam automóveis, trocando as respectivas peças.

Depois de algum trabalho a oficina foi localizada, na rua Mapendi, 275, em Jacarepaguá, residência de Otaviano Ferreira de Faro. Havia ali um chassis novo de caminhão chevrolet, uma carroceria usada de caminhão e muitas peças, bem como algumas ferramentas. Interrogado, o proprietário disse que sai de casa, frequentemente, pela madrugada, e regressa à noite, ficando na sua ausência o seu cunhado Nélson Costa Vieira, o patrão de ambos, José Alves, conhecido por José Cachorro e o enteado deste, os quais levaram para sua residência um caminhão chevrolet, cuja carroceria ali se encontrava, um automóvel, e ali os desmontaram, para adaptar as peças em outros carros. Os carros levados para o local eram, segundo informava Nélson, irmão da espôsa de Faro, pertenciam todos a José Cachorro que é também proprietário de vários lotações. Com a diligência, ficou evidenciado que mais de 20 veículos desaparecidos, cujos furtos foram registrados em diversos distritos policiais, inclusive no 26º, 20º e 19º, tenham sido ali transformados em outros e vendidos no Estado do Rio.

Nélson foi prêso e conduzido à Delegacia de Roubos e Falsificações, declarando que trabalha para Zé Cachorro, na avenida Amaro Cavalcanti, 195. Que seu patrão, em outubro do ano passado, o levara à avenida Rui Barbosa, onde furtou um automóvel marca Mercury. Foi então que soube da atividade ilícita do patrão. O carro foi trazido para a residência de Zé Cachorro, sendo ali desmontado. As peças foram vendidas separadamente, a diversas pessoas e a carroceria rebocada e abandonada no caminho do Itaoca. Foram furtados mais os seguintes carros: Um Chevrolet, na avenida Atlântica, outro, da mesma marca, na Fonte da Saudade; um terceiro, também Chevrolet, na Ponte das Tábuas; um outro Chevrolet, no Leblon; mais um na Ponte da Saudade; um caminhão Chevrolet, na avenida Suburbana, próximo a Cachambi; um outro caminhão Chevrolet, na avenida Brasil, esquina da avenida New York.

Para furtar o veículo, os larápios faziam ligação direta.

PRÊSO

Nélson Cota Vieira, que se diz empregado de «José Cachorro» mas que, na verdade, é seu sócio nos furtos

Fracassaram no Assalto ao Motorista os Maconheiros

PAROU O CHOFER O CARRO NA SEDE DA GUARDA CIVIL

PRESOS TRÊS DOS CINCO MELIANTES

ONTEM, à tarde, um motorista profissional, graças à sua perspicácia, conseguiu livrar-se de um assalto de cinco maconheiros, que viajavam em seu carro. Pela rua Machado Coelho, cêrca das 16 horas, corria o auto de praça de chapa 5-11-75, dirigido pelo motorista Wartemere Alves de Siqueira, que também é funcionário da Guarda Civil. Na altura da rua Benedito Hipólito, embarcaram no veículo cinco indivíduos, quatro de côr preta e um branco, os quais pediram ao chofer que rumasse para a zona sul. Todos fumavam cigarros de maconha.

ASSALTO FRUSTRADO

Percebendo que conduzia em seu carro elementos viciados no uso da maconha, Wertemere advertiu-os de que se não jogassem os cigarros fora, deixa-los-ia no meio do caminho. Os passageiros atenderam prontamente, pedindo ao mesmo tempo ao motorista que não os metessem em complicações.

Na avenida Presidente Vargas, perto do Campo de Santana, um dos desconhecidos perguntou aos companheiros: «Qual o lugar em que vamos fechar o paletó?», tendo um dêles respondido: «Na primeira oportunidade o vento vai soprar».

Policial experimentado, o motorista percebeu que os cinco passageiros planejavam um assalto contra êle e, sem despertar suspeitas, manobrou o veículo para a praça da República e entrou na rua Visconde do Rio Branco, próximo à praça Tiradentes, imprimiu maior velocidade ao carro e foi parar no pátio da Diretoria da Guarda Civil.

PRESOS

Logo que freou o veículo, Wartemere pediu socorro, acorrendo os seus colegas Abel Ferreira de Magalhães, nº 016, e Renato Queroze, nº 2.347, que conseguiram prender três dos delinquentes. Os outros dois maconheiros, aproveitando-se da confusão que se estabelecera à entrada da Guarda Civil, lograram fugir.

Levados à Seção de Tóxicos e Mistificações da Delegacia de Costumes, foram os três meliantes identificados como sendo: Natanael de Sousa Santos, morador na rua Marquês de São Vicente, 147; Sebastião Santana, de 20 anos, solteiro, residente na rua Djalma Ulrich, 270; e José de Sousa, de 18 anos, solteiro, morador no morro da Penha, em poder dos quais foram encontrados diversos cigarros de maconha.

Depois de autuados, foram recolhidos ao xadrez, de onde serão removidos para o Presídio do Distrito Federal.

Enriqueceu Com o Dinheiro do SAPS Negociando Com a Própria Autarquia

INDUZIDA PELO MARIDO DECLAROU-SE SOLTEIRA

Foragido, o Peculatário Impetrou Habeas-Corpus

AS autoridades policiais estão empenhadas em diligências a fim de descobrir o paradeiro de Alberto Jabour de Oliveira, funcionário do Serviço de Alimentação da Previdência Social, que, segundo ficou apurado no inquérito administrativo, enriqueceu com a movimentação de dinheiro e intromissão em negócio da autarquia. Contra êle foi decretada pelo ministro do Trabalho prisão administrativa, a pedido do coronel Ciro de Abreu, de acôrdo com a comissão de inquérito. No inquérito ficou positivado que Jabour era o verdadeiro chefe da firma «Rio-Rex», organizada especialmente por êle para negociar com o SAPS. Essa firma foi constituída com o capital de 100 mil cruzeiros, em cotas de Cr$ 1.000,00, entrando o sogro de Jabour, Hermínio Nepumuceno Barbosa, com 10 mil e a espôsa do peculatário, Lígia Caldas Barbosa, com 90 mil cruzeiros.

IDENTIDADE FALSA

Ao registrar a firma, Lígia, industriada pelo marido, apresentou-se como solteira. Casara-se, entretanto, com Jabour, em 1945 nove anos antes da organização da firma.

«HABEAS CORPUS»

O advogado de Jabour impetrou «habeas corpus» ao Tribunal Federal de Recursos, mas êste considerou-se incompetente e encaminhou o pedido ao Supremo Tribunal Federal, sendo o processo distribuído ao ministro Lafayette de Andrada.

ACIONADO PELO BANCO CRUZEIRO DO SUL O SR. RICARDO JAFFET

NELSON Bruno Ôpice, acionista do Banco Cruzeiro do Sul de São Paulo ajuizou, na 18ª Vara Cível do Distrito Federal, uma ação ordinária contra Ricardo Nami Jaffet e outros membros e ex-membros da diretoria, com o fim de compelí-los a restituir aos cofres do estabelecimento bancário a quantia de um bilhão seiscentos e doze milhões quinhentos e quarenta e três mil quatrocentos e um cruzeiros e sessenta centavos.

Deu o sr. Ôpice, entretanto, para «efeitos fiscais», o valor de um milhão de cruzeiros à demanda. Estando o valor expresso, e como a taxa judiciária, nesse caso, deva corresponder ao pedido ordenou o juiz Oeni Duarte Pereira que «complete o pagamento ou esclareça o autor o que realmente pretende receber, para que o fisco não seja lesado mais do que foi, se verdadeiros os fatos alegados na inicial».

Vítima de Atropelamento, Morreu Ontem no Hospital

Carmem de Sousa Amaral, de 23 anos, casada, residente na praia de Botafogo, 422, anteontem, foi atropelada por um automóvel, sofrendo várias fraturas.

Medicada no Hospital Miguel Couto, onde ficou internada, ontem faleceu sendo o cadáver removido para o necrotério do Instituto Médico Legal.

Sem Transporte os Moradores da Alameda Fonte da Saudade

DESDE que o Serviço de Concessões decidiu autorizar o prolongamento da linha de lotações «Lins-Lagoa» até a praça José Jardim, em Copacabana, após o Corte do Cantagalo, os moradores da Alameda Fonte da Saudade e ruas transversais, bem como os do trecho inicial da avenida Epitácio Pessoa ficaram positivamente privados do seu único meio de condução para a cidade, sobretudo na parte da manhã. Compreende-se que passando agora o lotação «Lins-Lagoa» a servir a população de Copacabana e a passar, além do mais, em frente do Morro do Cantagalo (um dos redutos favelados mais numerosos da Zona Sul), êsse coletivo fica imediatamente lotado no ponto de saída.

Como não existe outra linha, nem de ônibus, nem de lotação, que percorra aquele mesmo itinerário, pela margem da Lagoa, os moradores da Fonte da Saudade estão sendo seriamente prejudicados, já que tem de vir à Praça Alcio Souto pegar condução. E essa condução outra não é senão a que já vem do Leblon, servindo a Gávea, o Jóquei Clube e o Jardim Botânico. Resultado: na praça Alcio Souto impõe-se uma demorada espera, que provoca os mais desagradáveis atrasos.

A solução dêste problema, que surgiu em consequência da «Revolução de Trânsito» recentemente posta em vigor, não pode ser mais adiada. Muitos protestos nos têm chegado de leitores residentes no sacrificado trecho da Lagoa. Ou a Prefeitura suspende logo o prolongamento da linha, que até pouco se detinha antes do Cantagalo, ou autoriza o imediato aumento da frota de lotações. Não há por onde fugir.

Reinquirição dos Acusados do Assassínio do Bancário

DOIS DEPOIMENTOS SIGILOSOS ONTEM

A POLÍCIA do 4º Distrito está firme em sua convicção de que Paulo Gabriel e Indalécio Iglésias Filho foram os autores do assassínio do bancário Wilson de Melo. Não terá havido latrocínio, nem tão pouco fundo passional no crime da ladeira do Fialho. Foi homicídio ocasional, embora sórdido em sua motivação. Segundo interpretação dada pelo comissário Cícero Martins Fontes aos elementos constantes dos autos do processo — investigações e depoimentos — Indalécio, levando em seu carro Paulo Gabriel, entrou pela rua Santo Amaro, na contramão. Mais adiante, percebendo o êrro, fêz manobra para corrigí-lo, já agora perto da ladeira do Fialho. Nesse momento, viram o casal, isto é, Wilson e Elvira, em atitude de namorados, de sorte que resolveram arrebatá-la do bancário. Paulo interpelou Wilson e êste, percebendo suas intenções, o repeliu. Foi quando o criminoso, temendo por certo a justa reação ao seu ato, deu ao gatilho, prostando o bancário sem vida, com três tiros. Imediatamente após isso, entrou no «Hudson» de Indalécio e desapareceram os dois, saindo o veículo em grande velocidade.

DEPOIMENTOS SIGILOSOS

Ontem, foram ouvidas pelo delegado Péricles Machado de Castro, no cartório do 4º distrito, duas testemunhas, consideradas de importância para a corroboração das provas colhidas no curso das investigações e já constantes dos autos. O teor de tais testemunhos foi mantido em sigilo, por considerar a autoridade desaconselhável sua divulgação antes de serem interrogadas as últimas testemunhas.

Também era intenção do delegado Péricles Machado de Castro ouvir, mais uma vez, os dois principais acusados, isto é, Paulo Gabriel e Indalécio. Isso não pôde ser feito ontem, mas o será hoje ou talvez segunda-feira.

ABSOLVIDO NO JÚRI PELA SEGUNDA VEZ

ACEITA A NEGATIVA DA AUTORIA

O TRIBUNAL do Júri, em sua sessão de ontem, absolveu por cinco votos contra dois, pelo reconhecimento da tese da negativa de autoria, o réu Daniel Correia da Silva. O acusado, no dia 11 de novembro de 1951, por volta de uma hora da madrugada, na rua Ierê, em frente ao n. 672, matou Luís Daniel da Silva, o qual se encontrava entre desordeiros que promoviam arruaças na via pública.

Funcionou na acusação o procurador Raul de Araújo Jorge e a defesa estêve a cargo do advogado Paulo Jacques.

O réu já havia sido julgado pelo Júri, mas a 2ª. Câmara Criminal, considerando a decisão contrária à prova dos autos, mandara submetê-lo a novo julgamento perante a Côrte Popular.

Morre Mais Uma Vítima do Desastre de Maricá

Faleceu ontem, no Hospital Antônio Pedro, em Niterói, o lavrador Bernardino Antônio Ferreira, de 50 anos, casado. O lavrador foi vitimado no acidente com o caminhão que regressava de um entêrro, ocorrido na estrada Amaral Peixoto, no município de Maricá.

Rotina Policial

Atropelamentos

Jean Gonzalez Alvarez, de 35 anos, casado, comerciante, residente na rua José Higino, 86, casa 19, apto. 104, foi atropelado pela camionete de chapa 7-31-71, na rua Barão de Mesquita, em frente ao prédio n. 483, sofrendo fratura da perna direita e contusões generalizadas. No Hospital do Pronto Socorro recebeu curativos, sendo removido para o Hospital da Beneficência Espanhola. A polícia do 18º distrito teve ciência do fato.

— Na avenida Rodrigues Alves, em frente ao armazém 6, o bonde da linha "40 — Mauá-Praia Formosa" atropelou o estivador José Luís, de 49 anos, casado, morador na ladeira do Faria, 149, causando-lhe fratura da coxa esquerda. Levado ao Hospital do Pronto Socorro, recebeu curativos e ficou internado. O fato foi comunicado às autoridades do 8º distrito policial.

Agressões

Marina Alves da Silva, de 25 anos, solteira, moradora na rua Doutor Garnier, 114, em Triagem, ontem, por questão de ciúme, foi agredida pelo seu companheiro Roque dos Santos, de 26 anos, padeiro, quando se encontravam na parada Angélica, no município de Magé. Com ferimento transfixante no pescoço, produzido por bala, foi medicada no Hospital Getúlio Vargas. O agressor foi prêso e recolhido ao xadrez da delegacia policia lde Magé.

— Ártico Vieira, de 25 anos, solteiro, motorista, conduzido pela polícia de Duque de Caxias, foi internado no Hospital Getúlio Vargas, com ferimento penetrante no abdome e outro superficial no tórax, produzidos por faca. Ali declarou ter sido agredido por um desconhecido na estação de Imbariê. Trata-se, entretanto, de um ladrão conhecido e perigoso, já condenado pela Justiça daquela cidade.

Assalto

As primeiras horas de ontem, o funcionário do I. A. P. I. Raul Alves de Morais, de 45 anos, casado, morador na rua Cherburgo, 170, apto. 302, na estação de Padre Miguel, pegou um trem na estação Pedro II, com destino a sua residência e dormiu. Ao acordar, já se encontrava em Campo Grande e pegou outro elétrico para regressar, sendo então assaltado por dois malandros que lhe roubaram 300 cruzeiros, o relógio e a caneta, dando-lhe, ainda, um tiro na coxa esquerda. Os ladrões fugiram e a vítima ficou internada no Hospital Rocha Faria. Do fato teve conhecimento o comissário de serviço no 22º distrito policial.

Princípio de Incêndio

Na Loja Almeida, situada na rua São Francisco Xavier, 472, às 19h40m de ontem, verificou-se um princípio de incêndio, comparecendo ao local os carros AR-6 e AB-9, do Pôsto Central do Corpo de Bombeiros, sob o comando do tenente Correia. Imediatamente foram exterminadas as chamas, sendo diminutos os prejuízos verificados. O comissário de serviço no 15º distrito policial ali estêve, solicitando o comparecimento da perícia.

Suicídios e Tentativa

A comerciária Leite Sucharipa, de 29 anos, austríaca, solteira, moradora na rua Rainha Elizabeth, 83, apto. 601, ontem, tentou o suicídio na residência, sendo internada no Hospital Miguel Couto, onde faleceu às 20 horas. Com guia policial do 2º distrito, o cadáver foi removido para o necrotério do Instituto Médico Legal.

— A doméstica Ilka Santos, de 28 anos, solteira, tentou o suicídio na residência, na rua Barão de Ipanema, 53, apto. 302. Conduzida para o Hospital Miguel Couto, faleceu antes de ser medicada. Com guia do 2º distrito policial, foi o cadáver removido para o necrotério do Instituto Médico Legal.

— Lúcia Martins, de 19 anos, solteira, moradora na rua Domingos Ferreira, 102, apto. 801, tentou o suicídio, ontem, na residência. Medicada no Hospital Miguel Couto, retirou-se em seguida.

NOTÍCIAS DA PREFEITURA

APROVADO O NOVO CÓDIGO DE FUNDAÇÕES E ESCAVAÇÕES

Juros Atrasados de Empréstimos

O PREFEITO Alim Pedro assinou decreto aprovando o Código de Fundação e Escavações e dando nova orientação aos serviços dessa natureza no Distrito Federal. Tal código representa a etapa final e decisiva do esfôrço da Prefeitura no sentido da indispensável segurança das obras particulares. Outras providências concretas da atual administração nesse particular, foram: o Decreto 12.632, de 27-10-54, que regulamentou a execução e a fiscalização da construção de prédios com estrutura metálica ou de concreto monolítico — sendo o professor Felipe dos Santos Reis o autor do projeto estrutural;

Mensagem nº 7, de 6-4-55, encaminhando à Câmara do Distrito Federal anteprojeto de lei que: «fixa as penalidades a que ficam sujeitas as firmas construtoras de obras, na forma que menciona».

Mensagem nº 8, de 12-4-55, encaminhando à Câmara do Distrito Federal anteprojeto de lei que: «estabelece a co-responsabilidade das firmas construtoras e dos profissionais responsáveis na execução das obras.

Nessas mensagens se procura, entre outras medidas, as de responsabilizar os responsáveis e profissionais que projetam e calculam, eliminando-se assim a indústria das assinaturas de plantas.

Por proposta do secretário-geral de Viação e Obras o prefeito fêz um elogio oficial ao professor Felipe dos Santos Reis, presidente da Comissão Técnica de Solos e Fundações, aos engenheiros Icaraí da Silveira, Sidnei Martin Gomes dos Santos, Nélson de Carvalho Junqueira, e João Alves de Morais, membros dessa comissão, e ao engenheiro Fernando Pereira da Silva, assessor técnico do secretário de Viação, pela dedicação, espírito público e capacidade realizadora com que, sob a orientação do Secretário de Viação e Obras, se associaram na feitura do Código de Fundaçõe e Escavações do Distrito Federal.

NO GABINETE

O prefeito estêve no Palácio do Catete, onde foi recebido pelo presidente da República.

Em audiências, foram recebidos pelo governador da cidade o senador Mozart Lago, srs. João Carlos Vital, Luís Simões Lopes, Jorge de Melo Flôres, Nilton Thornaghi e Vitor Bouças, e a diretoria do Centro dos Oficiais de Fiscalização.

O prefeito recebeu telegramas do Sindicato dos Lojistas do Comércio do Rio de Janeiro, felicitando-o pela iniciativa tomada pelo maior brilho das comemorações do «Dia das Mães», e do embaixador da Itália no Brasil, congratulando-se com o sr. Alim Pedro por motivo da denominação de «Escola Itália» a um dos estabelecimentos de ensino primário da Municipalidade.

ATOS DO PREFEITO

O prefeito assinou os seguintes decretos: tornando sem efeito o decreto referente a Maria Augusta Rodrigues, aposentando Antônio Francisco da Silva, do cargo de trabalhador, padrão; e jubilando o professor de curso primário Cecília Mariano de Oliveira Cantizani.

Secretaria Geral de Viação e Obras

Atos do secretário: — Designando o engenheiro José Rodrigues Leite Pitanga para chefe de Distrito de Obras; e Maurício Gonçalves Ferraz para o Serviço de Administração.

Secretaria Geral do Interior e Segurança

Atos do secretário: — Designando Ivone Ferreira de Melo para o Departamento de Fiscalização; Luís de Sá Cavalcanti para o Departamento de Fiscalização; Luís Pinheiro para o Departamento de Fiscalização.

Secretaria Geral de Saúde e Assistência

Atos do secretário: — Designando Afrodísio Freire Andrade para o Serviço de Recuperação; Maria Brito Paias, Edmundo Lopes Moreira, Edgard Tavares de Freitas, Israel Spormann, Arlete Pessara Silva, para o Departamento de Assistência Hospitalar; Lennor Aguiar para o Departamento Municipal da Criança.

Secretaria Geral de Agricultura

Atos do secretário — Designando Francisca Alves Oliveira para o Serviço de Divulgação; Francisco Pereira da Silva para o Departamento de Abastecimento; Antônio Félix Pereira para o Serviço de Expediente e Sebastião Barquette Ribeiro da Luz para o Departamento de Veterinária.

Secretaria Geral de Administração

Despachos do secretário: — Glória Maria Macêdo Silveira, Alberto dos Santos Abade, Joana Dias Figueiredo, Manoel Mesquita — Indeferido.

DEPARTAMENTO DO PESSOAL

Atos do diretor: — Designando Wilson Ferrari para exercer as funções de auxiliar de chefia do Serviço de Contrôle; e tornando sem efeito as suspensões aplicadas ao despachante Valdir Melo Cunha e ao preposto de despachante Valdemar Silva.

Despachos: — Cândido do Nascimento Abelard, Francisco Viola, Ester Perelberg, Ana Martins Bockel, — Deferido quanto ao direito à licença prêmio; Guilherme José de Andrade — Mantenho o despacho; Idalina Barbosa da Silva, Albano de Sousa, Iraci da Costa Ferreira, Válter Rodrigues Chaves, Válter Gomes, Casimiro José Ferreira de Araújo, Anísio Machado, João Caetano Gonçalves — Indeferido; Everardo Barbosa de Castro, Regina dos Santos Pinheiro, Cléa Meneses Casconcelos Horta, Alice Coelho Herrem, Cardiade Teixeira, Maria de Lourdes Tôrres Dias Ferreira, Gérson Coutinho, — Concedida a licença.

CENTRO DOS OFICIAIS ADMINISTRATIVOS DA PDF

10º ANIVERSÁRIO DE FUNDAÇÃO — A diretoria do Centro dos Oficiais Administrativos da PDF já organizou o programa das festividades comemorativas do 10º aniversário de fundação, remetendo a todos os associados, juntamente com o boletim do mês em curso, o respectivo convite extensivo às suas famílias.

No dia 14, às 11 horas, será realizada missa „in memoriam" dos associados falecidos, na igreja de N. S. do Carmo; às 12 horas, na sede social, haverá uma exposição de fotografias, seguida de coquetel, e, no dia 16, a partir de 20 horas, terá lugar a solenidade em homenagem aos vereadores da Câmara do Distrito Federal, no Teatro República.

CLUBE MUNICIPAL

LEI Nº 2.452 — Promovidas pela Coligação, com o apoio integral do Clube Municipal, têm sido efetuadas, alternada e diàriamente, reuniões nas associações que congregam funcionários municipais, visando à articulação de uma ação conjunta, em entendimentos com os srs. deputados e senadores, esclarecendo-se sôbre as consequências do veto oposto pelo sr. presidente da República ao dispositivo de lei que assegurava aos atuais servidores da Prefeitura a estabilidade de seus vencimentos. Dito veto será julgado pelo Congresso Nacional na sessão de têrça-feira próxima, dia 10, no Palácio Tiradentes.

CINEMA — Além de provas desportivas, realizar-se-á, amanhã, às 10 horas, na sede de Hadock Lôbo, mais uma das costumeiras sessões de cinema infantil, com filmes instrutivos e desenhos animados.

NOVOS ENDEREÇOS — Rogamos a gentileza dos sócios, abaixo mencionados, fornecerem ao Departamento de Comunicações, pessoalmente, ou pelos telefones 42-7530 e 42-7091, os seus novos endereços: Bartolomeu Torquato de Sousa, Benedita Iracema de Castro Dias, Berenice de Sousa, Bernardino Pinto de Lima, Carlos Barreto de Barros Pimentel, Carlos Nascimento Pinheiro, Carmem Travassos Costa, Claro do Monte Ferreira Ferro, Claudemiro Pires Boaventura, Clotilde Francisco Gomes, Clyde da Costa Mouta, Conceição Alves Caetano da Silva, Creusa Marta da Silva, Cirilo de Oliveira, Custódio Boavista Feio e Cibele de Sousa Costa.

JUROS ATRASADOS DE TODOS OS EMPRÉSTIMOS

O diretor do Departamento do Tesouro torna público, para o conhecimento dos interessados, que o referido departamento receberá, durante o corrente mês, das 11 às 16 horas, todos os cupões dos empréstimos internos da Prefeitura, inclusive £ 20, até o cupão 100, para pagamento de juros atrasados, aos portadores que não atenderam aos editais nas épocas oportunas.

CONCURSO PARA OFICIAL ADMINISTRATIVO DA P.D.F.

Solicitam-nos:

«Os candidatos inscritos ao concurso para Oficial Administrativo, que não obtiveram os pontos de Administração Municipal e de Direito, poderão apanhá-los, na av. Nilo Peçanha nº 12, 10º andar, sala 1.026, das 10 às 19 horas

Outrossim avisa-se aos candidatos que o exame de Conhecimentos Gerais será realizado amanhã, dia 8 do corrente, às 7h30m, nos seguintes locais: de 1 a 3.000, na rua Mariz e Barros, nº 273; de 3.001 a 4.000 na av. 28 de Setembro nº 109; de 4.001 a 4.500, na rua do Lavradio nº 56; de 4.501 a 5.000 no largo do Machado nº 20; e de 5.001 em diante na rua Joaquim Palhares nº 54.

Os candidatos deverão comparecer munidos de seus cartões de identificação com lápis-tinta ou caneta-tinteiro».

TRABALHADORES DA LIMPEZA URBANA

Solicitam-nos:

«Os trabalhadores da Limpeza Urbana do Q.S.E. que não foram atingidos pelos benefícios do aumento quinquenal outorgado pela lei nº 704-54, estão convidados a comparecer, com a máxima urgência, à av. Nilo Peçanha nº 12, 10º andar, sala 1.026, das 16 às 19 horas, munidos dos respectivos títulos de efetivação.

MONTEPIO DOS EMPREGADOS MUNICIPAIS

DESPACHOS DO DIRETOR

Aurélio Chaves — «Aprovo».

Elídia Fernandes Coelho, Nitá Viana Caminha e Alfredo Cardoso — «Faça prova do alegado».

Oto Oficina de Precisão, José Alves Farias, Gráfica Seguro S/A. e Sociedade Beneficente dos Empregados Municipais — «Pague-se».

Celestino Geraldo dos Santos, João Marinho da Costa e Alderico Otávio Orlandini — «Deferida a habilitação à pensão».

Aloísio da Fonseca Araújo, Manuel de Sousa, Aristides Gomes Pinto, Pedro da Cunha Júnior, Jonas Garcia dos Santos e Julio Gomes Ribeiro — «Deferido».

Emprêsa Brasileira de Construções S/A. — «Pague-se».

Cicero Heródia e Fernando Alberto de Aguiar — «Deferida a reversão».

Antônio Augusto Fernandes, Elza Campos da Silva e João Bernardo da Silva — «Deferida a habilitação prévia à pensão».

DESPACHOS DO SR. CHEFE DA CARTEIRA DE PENSÕES E AUXÍLIOS (M-41)

Otacílio de Sousa — «Compareçam os pensionistas Marli e Ivo».

Marcos de Oliveira Lopes — «Beneficiários de Marcos de Oliveira Lopes, habilitem-se à pensão».

Olegário Pacheco — «Compareça a pensionista Iolanda».

Moacir Rosa, Lavi Ibse de Moura, Silvio Morais, Apolinário Lucas e Euclides Tomé da Silva — «Compareça urgente».

EMPRÉSTIMOS

Será efetuado hoje, sábado, das 9h15m às 11 horas, o pagamento das seguintes propostas de empréstimos:

COMUNS EFETIVOS — CODIGO 21 — PROPOSTAS — 10.956 — 11.023
11 306 — 11.277 — 11.934 — 11.419
085 — 086 — 087 — 088 — 089 — 090
091 — 092 — 094 — 095 — 096 — 097
098 — 099 — 100 — 101 — 102 — 103.
COMUNS EXTRANUMERARIOS —
CODIGO 22 — PROPOSTAS — 1.059
1.079 — 1.082 — 1.083 — 1.167 — 1.200
1.201 — 1.202 — 1.203 — 1.204.
COMUNS EXTRANUMERARIOS —
CODIGO 23 — PROPOSTAS — 1.695
1.696 — 1.697.
EMERGENCIAS — MATRICULAS —
011 — 271 — 373 — 620
990 — 1.041 — 1.704 — 2.108
2.205 — 2.473 — 2.734 — 2.781
3.261 — 4.970 — 5.058 — 5.385
6.294 — 6.637 — 6.962 — 8.310
8.346 — 8.506 — 8.814 — 9.135
9.842 — 10.972 — 11.276 — 11.461
11.497 — 12.047 — 12.167 — 12.296
13.939 — 14.110 — 14.318 — 14.459
14.463 — 15.214 — 15.211 — 15.799
16.157 — 16.594 — 17.036 — 17.464
18.524 — 18.876 — 19.540 — 20.609
20.703 — 20.783 — 20.905 — 20.947
21.665 — 21.719 — 21.977 — 22.543
22.905 — 24.155 — 24.469 — 24.896
24.991 — 25.417 — 25.460 — 25.658
25.963 — 26.041 — 26.096 — 26.592
26.790 — 27.563 — 28.141 — 28.412
28.593 — 29.260 — 30.218 — 30.583
31.041 — 31.053 — 31.535 — 31.671
31.888 — 31.933 — 32.795 — 33.058
33.913 — 34.762 — 36.242 — 36.661
37.639 — 37.830 — 38.136 — 38.920
39.014 — 39.502 — 39.722 — 43.371
45.307 — 45.409 — 46.447 — 46.943
47.050 — 47.284 — 48.270 — 48.657
49.561 — 49.643 — 50.426 — 50.480
50.617 — 51.703 — 51.895 — 51.923
51.930 — 52.040 — 52.460 — 53.253
53.749 — 54.454 — 54.566 — 55.801
56.229 — 56.606 — 56.706 — 56.885
57.335 — 58.724 — 60.622 — 60.959
61.220 — 61.294 — 61.891 — 62.404
62.653 — 62.707 — 62.972 — 65.770
65.938 — 65.974 — 68.153 — 68.607
69.315 — 69.380 — 70.314 — 70.389
71.211 — 72.837 — 74.391 — 74.561
76.520 — 95.098 — 95.1036 — 95.1434
95.1558 — 95.1583 — 95.1649 — 95.2311
99.167 — 99.528 — 99.606 — 99.730.
CASAMENTOS — MATRICULAS —
17.393 — 18.105 — 19.793 — 27.580
49.318 — 65.753 — 65.331 — 73.936
95.2244.

As propostas anunciadas durante êste mês e ainda não procuradas, serão pagas diàriamente.

Feiras de Hoje

Haverá feira, hoje, nos seguintes locais:

CIDADE

Praça da Cruz Vermelha — Rua Carlos Sampaio.

ZONA NORTE

Engenho Velho — Rua Campos Sales Rocha — Rua do Rocha. **Maracanã** — Rua Santa Luísa. **Braz de Pina** — Avenida Antenor Navarro Ramos — Rua Pereira Landim. **Piedade** — Rua Belmira. **Vigário Geral** — Alvarenga Peixoto **Engenho da Rainha** — Praça Abunã **Encantado** — Rua Cruz e Sousa. **Rio Comprido** — Praça Condessa de Frontin. **Padre Miguel** — Praça Luís Murat.

ZONA SUL

Laranjeiras — Rua das Laranjeiras. **Copacabana** — Rua Leopoldo Miguez **Lagoa** — Rua Fonte da Saudade. **Botafogo** — Rua Mena Barreto.

ILHAS

Governador — Rua Fernandes da Fonseca, na Ribeira.

BANCO DO COMERCIO S. A.
O MAIS ANTIGO DESTA PRAÇA
RUA DO OUVIDOR, 93 - 95

Colchão TROPICAL
ÚNICO
DE MOLAS ENSACADAS
3 molejos: macio — médio — duro
VENDAS A VISTA E A PRAZO DE COLCHÕES SUMIERES E TRAVESSEIROS
Rua Machado Coelho, 162
Tels.: 32-0953 e 32-9205

QUISISANA HOTEL
POÇOS DE CALDAS
BALNEÁRIO DE ÁGUA SULFUROSA — BOITE — CINEMA — PISCINAS — QUADRAS DE TÊNIS — PARQUES

DIÁRIAS COM REFEIÇÕES:
1 pessoa ... Cr$ 260,00 — 2 pessoas Cr$ 450,00
Informações e reservas: Edifício Rex — 5º andar — Sala 501 — Telefone: 22-8554.

Farmácias de Plantão

Estão de plantão, hoje, as seguintes:

CIDADE

Catumbi — Oliveira, rua Catumbi, 121. **Centro** — Granado, rua 1º de Março, 14 — S. Joaquim, av. Mal. Floriano, 173 — Sulvradio, 5 — Londres, praça Cruz Vermelha, 28 — Mauá, rua São Francisco da Prainha, 21 — Lux, rua Bento Americana, rua do La-Ribeiro, 25. **Eng. Velho** — Rex, rua Haddock Lôbo, 153 — Sta. Terezinha, rua Mariz e Barros, 455. **Estácio** — Silvoquímica, rua São Carlos, 63-A. **Lapa** — Lincoln, av. Mem de Sá, 80. **Mangue** — Ubiratã, rua Marquês Sapucaí, 295 — Principal, rua Machado Coelho, 174 — S. Sebastião, rua Comandante Mauriti, 20. **Sto. Cristo** — Farm. Sto. Cristo, rua Sto. Cristo, 181 — Sta. Clara, rua Sto. Cristo, 245.

ZONA NORTE

Andaraí — Dalva, rua Deputado Soares Filho, 40 — Cristal, rua Leopoldo, 314-A — Santa Teresinha, rua Araújo Lima, 19-A. **Benfica** — Guanabara, rua Licínio Cardoso, 261. **Bento Ribeiro** — São José, rua Pacheco da Rocha, 106. **Bôca do Mato** — Farmácia, rua Maria Luísa, 4-C — Areal, rua Aquidabã, 581. **Bonsucesso** — Eliane, rua Regeneração, 328-A — Costa Guerra, av. Teixeira de Castro, 121 — Águia de Ouro, praça das Nações, 42-A — N. S. Nazaré, rua Castídio Nunes, 155-B — São Miguel, av. Democráticos, 363-B. **Braz de Pina** — Cavaggioni, rua Orojó, 179 — Renascença, rua Itabira, 21-B — Leal, estr. Braz de Pina, 675 — Braz de Pina, rua Guaporé, 245 — Panaro, estr. Braz de Pina, 1.360. **Campo Grande** — Redentor, rua Augusto de Vasconcelos, 20. **Cascadura** — São Benedito, av. Suburbana, 6.720 — S. Sebastião, av. Suburbana, 3.850 — Padre Nóbrega, av. Suburbana, 8.648 — Daltro, rua Cerqueira Daltro, 186-B. **Coelho Neto** — Farm. Coelho Neto, av. Automóvel Clube, 4.025 — César, rua Araçatuba, 14H7. **Cordovil** — Kaufmann, rua Major Conrado, 274-B. **Eng. de Dentro** — Soberana, rua Cons. Agostinho, 171-A. **Engenho Novo** — Tupinambá, rua Barão de Bom Retiro, 87-A — D. Romana, rua Dona Romana, 19-B — Primavera, rua Arquias Cordeiro, 614. **Eng. da Rainha** — Farm. Eng. da Rainha, rua Mário Ferreira, 112. **Ilha do Governador** — Imaculada Conceição, rua Peixoto Carvalho, 14 — Modêlo, rua Combu, 9. **Inhaúma** — S. Tiago, av. João Ribeiro, 254-B — N. S. do Brasil, estr. Velha da Pavuna, 1.545-B — Carioca, rua Pe. Januário, 267-B. **Jacarepaguá** — Maria Ferrari, rua Godofredo Viana, 555. **Lucas** — Castro, rua Lucas Rodrigues, 28-B — Bandeiras, av. das Bandeiras, 41, 42 e 43. **Madureira** — Vaz Lôbo, estr. Mal. Rangel, 847 — Medeiros, rua João Vicente, 667 — Oriental, rua João Vicente, 1.121. **Mangueira** — Vidar, rua José Maurício, 40-A. **Manguinhos** — N. S. da Penha, rua Uranos, 1.385. **Mal. Hermes** — S. Luís, rua Gal. Savaget, 50-B. **Méier** — Pederneiras, rua Dias da Cruz, 264-B — N. S. do Carmo, rua Mosteiro da Luz, 441-B — Vaina, rua Aristides Caire, 349. **Osvaldo Cruz** — Cabral, rua Fernandes Marinho, 45 — Maranguá, estr. do Areal, 453. **Paciência** — Farm. Paciência, estr. dos Vieiras, 19-A. **Pedro Ernesto** — Salvavidas, rua Pirangi, 31-B — Cariri, rua Ministro Moreira de Abreu, 209-A. **Penha** — Carraro, rua Montevidéu, 1.330 — Lima, rua dos Romeiros, 48-B. **Penha Circular** — João Rodrigues, rua Lobo Júnior, 1.251. **Piedade** — Sta. Aldá, rua Assis Carneiro, 60. **Ramos** — Sta. Cristina, rua Leonídia, 42-A. **Realengo** — Triunfo, rua Barão Triunfo, 257 — Amorim, av. Sta. Cruz, 492 — Flora, rua Cel. Tamarindo, 612. **Ricardo Albuquerque** — Botelho, rua Pereira da Rocha, 37-B. **Sampaio** — Farm. Sampaio, rua 24 de Maio, 665. **Santíssimo** — S. Jorge, rua Faxina, 23-L. **São Cristóvão** — Leopoldina, rua Francisco Eugênio, 120 — Largo, rua S. Luís Gonzaga, 2.314 — Campo, Campo S. Cristóvão, 162 — Esperança, rua Gal. Padilha, 3. **Tijuca** — Saenz Peña, praça Saenz Peña, 23 — Marino, av. Tijuca, 87-B — Delta, rua Pereira Siqueira, 69 — N. S. de Lourdes, rua Barão de Mesquita, 786-A. **Turi-Assu** — Lavras, estrada do Craviano, 232-C. **Vicente Carvalho** — Farm. Vicente Carvalho, estr. Vicente Carvalho, 593-A. **Vila Isabel** — Farm. Vila Isabel, av. 28 de Setembro, 255 — São Lourenço, rua Hipólito da Costa, 37-A.

ZONA SUL

Botafogo — Ouro Preto, rua Visc. Ouro Preto, 84 — Rey Barbosa, rua S. Clemente, 186 — Zaguri, rua Arnaldo Quintela, 40 — Cristo Redentor, rua Humaitá, 310 — Nova, rua Vol. Pátria, 365. **Catete** — Elói, rua do Catete, 142 — Jaci, rua do Catete, 352. **Copacabana** — Toneleros, rua Toneleros, 218-A — Lido, rua Fernando Mendes, 45-A — Sta. Clara, rua Sta. Clara, 127-A — Pôsto Seis, rua Júlio de Castilhos, 15-C — S. Judas, av. Copacabana, 1.219 — Sta. Joana, rua Miguel Lemos, 44-A — As Ordens, rua Paula Freitas 83-B. **Flamengo** — Farm. Flamengo, do Flamengo, 2. **Gávea** — Turf, rua Pacheco Leão, 16-A — S.O.S., av. Bartolomeu Mitre, 297. **Ipanema** — Caiçaras, rua Garcia D'Ávila, 137. **Laranjeiras** — Silvia, rua Piranga, 65 — Tricolor, rua das Laranjeiras, 335. **Leblon** — Beira-Mar, rua Carlos Góis, 58. **Leme** — Oceânica, rua Gustavo Sampaio 831-A — Rápida, rua Gustavo Sampaio, 576-B. **Urca** — Farm. Urca, rua Mal. Cantuária, 106.

RELATÓRIO DA

FÁBRICA NACIONAL DE MOTORES S. A.

NA SUA NOVA FASE EXERCÍCIO DE 1954

A Diretoria da Fábrica Nacional de Motores S/A. apresentou à Assembléia Geral realizada a 20 de abril próximo passado, o Relatório de suas atividades em 1954. Na primeira parte são analisadas as dificuldades que se antepuseram à complexa tarefa que lhe é atribuída. Na segunda, descritas as realizações dos diferentes setores especializados em que se divide a emprêsa. Por último, um capítulo especial, destinado às CONCLUSÕES, ressalta a importância do exercício de 1954, em comparação aos períodos anteriores e as perspectivas para 1955.

Resumidamente, as realizações em 1954, foram as seguintes:

SETOR INDUSTRIAL

Produção de caminhões — Três aspectos merecem destaque: o aumento da produção, os aperfeiçoamentos adotados nos veículos e o grau de nacionalização a que já atingiram. Durante 1954, foram produzidos 531 caminhões FNM — ALFA ROMEO, enquanto a produção do melhor exercício anterior, o de 1953, atingiu 373 veículos, excluídas as unidades importadas para revenda. O maior volume se deve ao segundo semestre de 1954, que concorreu com 503 veículos para o total anual de 531. Vários importantes melhoramentos foram introduzidos no modêlo 1954: aperfeiçoamentos no «Chassis» e no motor; adoção de freios a ar; refôrço do diferencial; aperfeiçoamento nos comandos da caixa de mudança; robustecimento do quadro do «chassis»; melhoria no funcionamento da bomba injetora. A parte já nacionalizada representa 45% do valor do veículo. Para 1955, com o ferramental ora importado, espera-se que a nacionalização atinja os seguintes e importantes conjuntos: quadro de estrutura do «chassis»; eixos dianteiro e traseiro; sistema de transmissão; sistema de direção; radiador e anexos. Em consequência, restará pràticamente o motor — etapa final — a exigir um rigoroso planejamento, como base à solução dos problemas técnicos e econômicos que lhe dizem respeito.

Construção, em série, de cabines — Aproximadamente em agôsto, com o atraso de entrega das cabines de produção externa, foi necessário emprender um gigantesco esfôrço de reaparelhamento da Serralheria introduzindo-se o sistema de fabricação em série, sob regime de trabalho integral. Após dois meses de atividade pertinaz, a Serralheria passou a fornecer uma produção diária de 6 cabines completas, 5 estruturas de boléia, além de outras partes componentes do veículo, como sejam caixas de bateria, aparelhos de suspensão da roda sobressalente e outros.

Produção de Auto-Peças — A fabricação de auto-peças compreende numerosos tipos não só de acessórios para os veículos FNM, como também para os de outras marcas. O incremento da produção ocorrido neste setor, durante o segundo semestre de 1954, elevou a média mensal a Cr$ 1.889.000,00, quando a do primeiro semestre não ultrapassou Cr$ 856.900,00.

Fundição — Incumbe-se da fundição de alumínio, ferro e ligas de cobre, inclusive para atender encomendas de firmas. Para o programa do caminhão foram as seguintes as principais peças fundidas: tambores de freio, (traseiros e dianteiros), carcassa do volante do motor e caixa de tomada de fôrça. A média mensal de produção do primeiro semestre passou de Cr$ 149.544,00 para Cr$ 333.539,00, na segunda metade do ano.

SETOR COMERCIAL

Venda de caminhões — O volume dessas vendas atingiu, em 1954, ao montante de Cr$ 198.232.014,00 superando, em Cr$ 20.768.773,00, o valor do melhor dos exercícios anteriores.

Além de eficiência e economia, características do caminhão FNM, o seu preço de venda, as facilidades de pagamento (financiamento de um ano) e a certeza de obtenção das peças sobressalentes são fatôres responsáveis por sua grande aceitação no mercado.

Várias importantes firmas, nacionais e estrangeiras, compraram o veículo, contando-se entre elas as que promoveram a completa substituição de sua frota visando ao benefício e à economia propiciados pelo caminhão a óleo Diesel. Testemunho de seu prestígio é a operação de venda aos «Yacimientos Petrolíferos de la Bolívia» de 18 caminhões, a serem pagos ao Brasil com a entrega de gasolina. Esta venda poderá atingir a 100 unidades, como previsto, dependendo apenas da experiência, pela Bolívia, quanto aos primeiros caminhões.

Vendas de auto-peças — A reconhecida qualidade das auto-peças levou diversas firmas atacadistas do ramo a preferirem a aquisição pronta e direta da FNM-S/A., tendo o movimento de vendas atingido Cr$ 26.877.522,00, o que representa quase o dôbro do verificado em 1953.

Aquisição de materiais — Durante 1954, o valor da aquisição de materiais atingiu ao montante de Cr$ .... 99.600.000,00, enquanto em 1953 não ultrapassou Cr$ .. 24.300.000,00 (feitos os necessários reajustamentos decorrentes da desvalorização da moeda, para tornar comparáveis as duas cifras). A expansão do programa industrial foi a principal causa do aumento ocorrido.

SETOR ECONÔMICO FINANCEIRO

Resultado das operações sociais de 1954 — O mais importante evento a assinalar, em 1954, foi a apuração de um lucro de Cr$ 53.652.460,70, quando até então os balanços vinham acusando sistemático prejuízo, cujo valor acumulado montava a Cr$ 80.510.162,40.

A Receita — A expressiva elevação da receita em Cr$ 37.879.670,00 decorreu, principalmente, do volume da produção industrial. Também a adoção de certas providências administrativas influiu nesse resultado, contribuindo para o aumento da receita suplementar, ou seja, a proveniente do arrendamento de terrenos, da locação de casas e serviços de interêsse público, do cinema, de venda de areia, etc., cuja média mensal, de Cr$ 255.289,00, no primeiro semestre, subiu a Cr$ 500.106,00 no segundo. Finalmente, o impulso imprimido à cobrança de débitos atrasados, através de um setor de cobrança e pagamentos, organizados em moldes bancários, tornou possível reaver um montante de cêrca de Cr$ 5.000.000,00.

A Despesa — A despesa total foi, por seu turno, majorada, apesar de o custo industrial ter sido reduzido comparativamente a 1953.

Diversos fatores concorreram para essa majoração. De um lado, o próprio programa de expansão industrial e de avanço no processo de nacionalização, exigindo, no primeiro caso, um maior volume de aquisição de material e acarretando, no segundo, por vêzes, um acréscimo no custo da produção do veículo.

De outro, a frequente modificação no valor dos diferentes itens de despesas, tais como a passagem do ágio de Cr$ 7,00 para Cr$ 15,00 por «dólar» (equivalendo, para uma importação mensal de 200 «chassis», um acréscimo de Cr$ 12.000.000,00) e a elevação de 100% no salário mínimo, determinando um reajustamento geral da mão de obra. Além disso, a liquidação de débitos anteriores acarretou gastos suplementares, como será visto adiante.

Amortização de débitos antigos — Uma vez melhorada sua situação financeira, incentivou a Fábrica o resgate das dívidas antigas.

Os débitos com o Banco do Brasil, que ascendiam a Cr$ 37.716.533.,50, provinham de duas origens: parte se devia ao não pagamento por seus responsáveis, de títulos caucionados naquele Banco, oriundos da venda de ônibus, quando essa operação não era feita, como agora, através de firmas concessionárias. Parte provinha de um penhor mercantil de material de aviação, de propriedade da Fábrica. Visando à recomposição dessas dívidas, foi firmado com aquela instituição, em 20-12-1954 um contrato de abertura de crédito em conta caução, prevendo um acréscimo na margem de retenção (30%), em favor da liquidação daqueles débitos. A Alfa Romeo S. p. A. foram também pagos US$ It.80.000.00 do antigo dívida de US$ It.300.000.00. Por fim, com um volume de pagamento a fornecedores que atingiu Cr$ 50.000.000,00 pôde a FNM-S/A. encerrar o exercício de 1954 sem compromissos para com a praça do país.

Efeitos da melhoria da posição de crédito — A melhoria do crédito da emprêsa acarretou efeitos objetivos e imediatos. Alguns bancos particulares facilitaram a abertura de contas à FNM-S/A; novos fornecedores se apresentaram atraídos pela certeza de pagamento e, finalmente, vários industriais sondaram a possibilidade de participarem financeiramente na FNM-S/A, mediante compra de ações, na eventualidade de aumento do seu capital.

SETOR ADMINISTRATIVO

Organização — Algumas providências relevantes foram adotadas sôbre a organização da emprêsa, tanto no setor administrativo como no industrial. Procedeu-se a uma revisão estrutural, mediante a fusão do Departamento Administrativo com o Financeiro que não tinham razão de existência isolada e a transformação do Departamento Jurídico num Gabinete, para melhor ajustá-lo às suas verdadeiras finalidades. Organizou-se ainda um setor de cobranças e pagamentos. As atribuições dos novos órgãos foram fixadas em normas, expedidas para definir, com clareza, suas relações funcionais. No setor industrial foi criada a Serralheria e adotadas um sem número de medidas para o aumento da produtividade.

PESSOAL

Classificação de cargos — Uma vez definido o programa industrial, foi elaborado um plano de classificação de cargos, com a adoção de critérios gerais de sistematização, que possibilitou o estabelecimento dum sistema de salário baseado na hierarquia profissional.

Formação do corpo de engenheiros — Um programa de treinamento no trabalho foi proporcionado a quintanistas de Engenharia, com o objetivo de reforçar o corpo técnico, insuficiente para atender ao novo programa. Admitidos, em regime especial, como assistentes de engenheiros experimentados, nacionais e estrangeiros, passaram a integrar o quadro de engenheiros da Fábrica, após a sua formatura e a demonstração prática de sua capacidade.

Política social — Um dos aspectos que mereceram a atenção vigilante da Diretoria foi o da política social.

A participação de todos os empregados nos lucros da emprêsa, obtida através duma modificação estatutária, e o reajustamento dos salários foram as principais medidas postas em prática para concretizar essa política.

De outra parte, fazia-se mistér interessá-los, progressivamente, nos resultados da produção, para o que se afixaram «placards» de faturamento em cada oficina, medida de grandes efeitos psicológicos sôbre o grupo

Como parte do programa foi construído um cinema, comportando 252 pessoas, com finalidade não só recreativa, como de aprimoramento profissional, pela possibilidade de exibição de filmes técnicos.

Providências foram também tomadas para o apressamento da construção de um conjunto residencial e para facilitação de recursos aos colonos arrendatários da extensa gleba de propriedade da Fábrica, visando ao incremento da produção agrícola, tão necessária ao abastecimento da FNM e do pessoal que habita a região.

CONCLUSÕES

Do exposto, podemos afirmar que o ano de 1954 representou uma valiosa experiência para a F. N. M. S/A.

O apoio financeiro facultado pelo Banco Nacional do Desenvolvimento Econômico, bem assim as medidas administrativas postas em prática, vieram demonstrar as grandes possibilidades de recuperação desta emprêsa, cujo programa oferece seguras perspectivas de rentabilidade, expressas no resultado financeiro favorável com que se concluiu o Balanço.

Destarte, 1954 constituiu um importante marco em sua história, comparando-se com os exercícios anteriores, que não puderam findar com saldos positivos

Todavia, ao estabelecer um paralelo com 1955, a importância dos resultados obtidos vem a desfirar-se grandemente, por duas razões. Em 1.º lugar, o desenvolvimento do programa de fabricação apenas se iniciou naquele ano, tendo já o faturamento do primeiro trimestre de 1955 quase igualado o de todo o exercício anterior Em 2.º, a utilização progressiva do ferramental adquirido deverá impulsionar o processo de nacionalização, reduzindo a solicitação de divisas, consoante o exigem as dificuldades financeiras do país.

Em consequência, se fôr mantido, como se espera, o ritmo de incremento da produção, o faturamento em 1955 poderá ser três a quatro vêzes maior do que em 1954.

Para isso, será mistér que não nos falte o apoio oficial, imprescindível ao prosseguimento de uma grande obra de interêsse público inestimável.

Saliente-se, de resto, que os males desta emprêsa são, por si mesmos, um indício de sua vitalidade, pois decorrem, geralmente, da expansão do programa industrial. E' o caso, por exemplo, da necessidade de recurso ao crédito bancário, para absorver o grande volume de títulos resultante da venda de caminhões, de que tanto depende a continuidade das operações da Fábrica

Estamos certos de que não faltarão os elementos necessários, requeridos por esta indústria pioneira, cuja responsabilidade se estende, desde os compromissos internacionais firmados com a Alfa Romeo S.p.A. e com a Fiat S.p.A., até as obrigações para com as inúmeras indústrias brasileiras, vinculadas ao desenvolvimento de suas atividades.

Só assim poderá concretizar-se o desejo unânime de todo o pessoal que aqui trabalha, de ver instalada definitivamente a indústria do caminhão e do trator nacionais, tão reclamada pelo desenvolvimento econômico dêste nosso grande Brasil.

TEATRO Cinema RÁDIO

FOI ADIADA A ESTRÉIA DE «SABRINA»

O empresário Luis Iglésias adiou para o dia 27 do corrente a estréia da comédia «Sabrina», de Samuel Taylor. O espetáculo será no Teatro Serrador e contará com a colaboração de Henriette Morineau.

«UMA NOITE FELIZ»

Carlos Melo e Mara Abrantes, o Napoleão e a Juju de "Uma noite feliz", espetáculo de Vicente Celestino em cena no Teatro Carlos Gomes, sob a direção de Gilda Abreu.

HOMENAGEM A OSCARITO E AOS AUTORES DE «O GOLPE»

OSCARITO, José Vanderlei e Mário Lago vão ser homenageados, no próximo dia 9, às 21 horas, na Churrascaria Parque Recreio, (rua Marquês de Abrantes, 93). A lista de adesões encontra-se na sede da SBAT e já são inúmeros os amigos dos autores e do intérprete de «O Golpe», que aderiram imediatamente a essa homenagem, que vai reunir, num jantar intimo, um grupo de amigos. As listas já contam com as assinaturas de Viriato Correia, R. Magalhães Júnior, Lúcia Benedetti, Luis Iglésias, Paulo de Magalhães, Renato Alvim, Daniel Rocha, Mário Magalhães, Luis Peixoto, Nestor de Holanda, Pedro Bloch, Lopes Gonçalves, Henrique Marques Fernandes, J. Maia, Max Nunes, Humberto Cunha, Geysa Boscoli, Brício de Abreu, Nélson França, Djalma Bitencourt, Nélson Schleder e Antônio Alves.

Beatriz Bandeira no Teatro Copacabana

Beatriz Bandeira

Ganhou o elenco d'Os Artistas Unidos uma boa atriz, na pessoa de Beatriz Bandeira. Poetisa e professôra, Beatriz Bandeira resolveu ingressar no teatro, para o qual antiga vocação a vinha chamando. Matriculou-se no Conservatório Nacional de Teatro e ali vem se destacando como excelente aluna. Obteve distinção no curso de direção das professôras Vera Janacopulos e Lília Nunes. Tem tomado parte em espetáculos de alunos e de amadores (trechos de Shakespeare, sob a direção de Willy Keller, «Antigona», de Anouilh, e «Paixão», de Luis Peixoto, — no Teatro Municipal). Ingressou no profissionalismo, participando da comparsaria do T. B. C. na peça de Pirandello — «Seis personagens em busca de um autor». Presentemente faz um dos papéis dos «Diálogos das Carmelitas». Possuidora dos cursos de piano e de canto, Beatriz Bandeira está organizando um curso de técnica vocal, certo destinado a obter sucesso.

TEATRO PARISIENSE

PARIS — Vai em grande sucesso, o «Théâtre en Rond», não há muito inaugurado nesta capital, com encenação de circo ou redondel, mas para a realização da arte dramática pura. Há dias, foi comemorada a centésima representação de «Voulez-vous avec moâ...?», de Marcel Achard, que continua sua carreira triunfante com Colette Brosset, Robert Dhery, Christian Duvaleix e Jacques Duby.

SÉRIE DE ESPETÁCULOS INFANTIS GRATUITOS

Após breve periodo de descanso, a Comissão de Teatro Infantil do Serviço Nacional de Teatro reinicia suas atividades com uma série de espetáculos infantis gratuitos nos subúrbios do Distrito Federal, em patronatos, escolas, clubes e associações operárias.

Amanhã, às 10 horas, a Comissão levará à cena, no Conjunto Residencial da Penha, a peça «Filhote de espantalho», de autoria de Ricardo Braga.

Para êsse espetáculo, a Comissão convida as crianças em geral, especialmente as que residem nos subúrbios da zona da Leopoldina.

TEATRO FRANCES NA IUGOSLÁVIA

BELGRADO — O Teatro Nacional Popular de Paris acaba de deixar esta capital, seguindo para Atenas. O grupo cênico francês representou, com êxito, em diversas cidades da Iugoslávia, especialmente Ljubljana, Zagreb e Serajevo. Mas a vitória maxima conseguiram-na os artistas na excursão a Belgrado, onde representaram com casas cheias, sobretudo ao levarem "CID", de Corneille, e "Don João", de Molière. A critica local robusteceu o juizo dos espectadores, estendendo-se em referências simpáticas à "troupe" do Teatro Nacional Popular.

«Meus Adoráveis Maridos» no Dia 19 no Flamengo

Na interpretação de seu elenco permanente, apresentarão «Os Idealistas», no próximo dia 19, para o quadro social do Clube de Regatas do Flamengo (sede da av. Ruy Barbosa), a comédia de Geraldo Campos, «Meus adoráveis maridos», sob a direção de Daniel Rocha e com cenários de Ademar Alvim.

"A bela e a fera" amanhã no Teatro João Caetano

«A bela e a fera», peça infantil de J. Reis e B. Heloisa, será o espetáculo de amanhã, às 16 horas, no Teatro João Caetano, em homenagem ao Dia das Mães. O espetáculo será em benefício da Sociedade das Irmãs de São Paulo.

TVemrevista

POLICIAL. — Como sempre, Alcino Diniz consegue realizar maravilhas com as câmeras de televisão, a serviço da imagem. O «Teatro Policial», temos dito, agrada sobretudo pelas minúcias na tela, ainda mais que pelos enredos. Entretanto, nesta semana, o trabalho dos excelentes atores (Maurício Sherman, João Loredo) ficou prejudicado pela sonoplastia. O som irritante e demasiado volumoso de uma musiquinha esganiçada não permitia que os telespectadores ouvissem as falas dos personagens, devidamente. E, com isso, foi-se muito do interêsse da trama do crime. Vamos corrigir a sonoplastia, no próximo programa, por favor.

* * *

DIVERTIMENTOS. — Compromissos imperiosos nos impediram de ver a volta do apreciado programa «Divertimentos Ducal», que esperamos assistir na próxima semana. Em São Paulo, segundo soubemos, um dêsses programas de perguntas sôbre diversos assuntos, atingiu um prêmio no total de cem mil cruzeiros! E o vencedor entregou a quantia à Campanha contra o Câncer. As perguntas são as mais inesperadas, como aquela que indagou ao candidato o número de sua carteira de identidade, a data do recebimento, e local em que foi solicitada. O candidato não sabia...! Mas, surgiram outros «sabidos», e o prêmio chegou a mãos generosas. Bonito. Programas assim, são dignos de aplausos.

* * *

ASSUNTOS. — Nesta época em que os cariocas tanto se preocupam com a politica, os debates da TV Tupi envolvem assuntos menos palpitantes, como o que foi transmitido quarta-feira, a propósito da mudança da capital para Goiás. Telefonaram-nos alguns telespectadores, reclamando temas de maior interêsse, de interêsse politico, de modo especial para esclarecimento da situação do país, através de homens e fatos. Aqui fica, pois, a reclamação dos leitores.

Tevente

EXPERIMENTE PARA CONCORDAR

Café
PREDILETO
SK Predileto
Café
é diferente
é um bom café

"Loucuras da Primavera"

FILIADA a um gênero (comédia-sofisticada) cujas sutilezas o diretor Herbert Wilcox não domina, ainda assim "Spring in Park Lane" diverte. Tem bons atores, é uma curiosa versão da velha fábula "a moça rica e o rapaz pobre", e uma maneira humoristica de apresentar a fórmula "boy meets girl", da qual a produção cinematográfica — a comercial — está superlotada. Intencionalmente comercial, aliás, é a obra dêsse produtor-diretor inglês, em contraste com as pretensões intelectuais de muitos outros compatriotas seus, no periodo iniciado após a guerra.

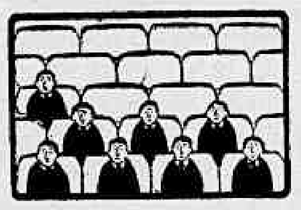

A partir de 1947, Wilcox dirigiu uma série de filmes desambiciosos, quase sempre com a mesma equipe, e chegou a organizar uma produtora, com sua espôsa Anna Neagle (Wilcox-Neagle Production), estrêla de todos êles, tendo como par, muitas vêzes, o atual marido de Elizabeth Taylor (Michael Wilding).

Por dificuldades financeiras, Wilding emprega-se como lacaio de abastada familia de Londres, ocultando a identidade e o titulo de nobreza de que é portador. Suas maneiras finas, sua cultura e seu porte, aos poucos, arrebatam o coração de Miss Neagle, sobrinha e secretária do dono da casa. Wilding também está apaixonado, mas a suposta diferença de nivel social interpõe-se entre ambos, e dá margem aos autores para apreciáveis "gags" românticos, notadamente quando o lacaio tudo faz para atrapalhar as investidas de dois inconvenientes candidatos à mão da jovem: um amaneirado ator de cinema, e um nobre de aldeia, por sinal irmão dêle...

Wilcox dá à aventura um tratamento marionetistico raramente adequado, demonstrando, assim, equivoca intuição do gênero. Miss Neagle, como de hábito, cento por cento no papel. E os coadjuvantes impecàvelmente britânicos, concorrem para a aceitação da pelicula.

* * *

"Spring in Park Lane", Imperadio (48), no Vitória. Dir. e prod.: Herbert Wilcox. Cen.: Nicholas Phipps. Orig.: Alice Duer Miller. Mús.: Manning Sherwin. El.: Michael Wilding, Anna Neagle, Peter Graves, Nigel Patrick, Tom Walls.

* * *

COTAÇÃO: 2½ — razoável. Ritmo: irregular. Enrêdo: divertido. Fotografia: comum. Interpretação: correta.

Hugo Barcelos

«Traição Contra a Alemanha» Um Filme Sôbre o Caso Serge

BONN (Bernard Florent, especial para o «Diário de Notícias») — Veit Harlan, realizador de «Judeu Suss», que se fêz pacifista, nos oferece um filme sôbre a traição «Verrat an Deutschland» (Traição contra a Alemanha), no qual trata do caso Serge, um dos grandes casos de espionagem da última guerra. O titulo deve ser compreendido em sentido irônico. O que o autor pretende demonstrar é que um homem pode agir contra sua pátria sem no entanto traí-la. Precipitando a queda dos nazistas, serve à humanidade. Todavia, o autor faz seu filme, no bom sentido de reação antihitlerista, aproveitando-o para propaganda comunista e não democrática. De qualquer maneira, abstraindo êsse sentido de propaganda, o filme é bom, embora seu valor como documento histórico seja contestável. — (AFP).

"PIMPINELA ESCARLATE"

O público carioca terá oportunidade de rever um dos personagens mais famosos da literatura e do cinema — o Pimpinela Escarlate, interpretado por David Niven, que lidera um elenco em que sobressaem nomes como Margaret Leighton, Jack Hawkins e Cyril Cusak. E' em tecnicolor esta produção da London Films.

INTENSIDADE

Cena de «Shangai, cidade maldita», com Ruth Roman e Edmond O'Brien, que a Republic apresentará segunda-feira próxima

ACEITA TRABALHAR MARIA FELIX COM JOSÉ SUAREZ

José Suarez, o novo «premier» do cinema espanhol, será o «partenaire» de Maria Felix no próximo filme desta artista. A bela intérprete mexicana acaba de concordar com isto. Mas não se sabe ainda se poderão aparecer, como desejam os produtores, em «La Maja de Goya».

Ùltimamente, José Suarez representou com Dolores del Rio em um filme tirado da comédia de Jacinto Benavente, «Senora Mia». Do ponto de vista espanhol, não há desproporção entre os titulos de Suarez e os de Maria Felix. (AFP).

UMA RIVAL

Beatrice Arnac, a rival de Dany Robin, numa cena de «Frou-Frou», moderna produção do cinema francês

LAURA HIDALGO EM «MARIA MADALENA»

A história da pecadora arrependida, com um desenvolvimento paralelo à narrativa biblica em ambiente moderno, eis o que é «Maria Madalena», o filme da DEPAF. Carlos Hugo Christiansen dirigiu a fita e do elenco se destaca Laura Hidalgo, no papel-titulo.

UM NOVO FILME DE MAX OPHULS

PARIS — O grande realizador Max Ofhuls acaba de ultimar o projeto de um novo filme, que começará a rodar em outubro.

Adaptado do romance de Michel Georges-Michel, "Les Montparnos", o filme se chamará "Montparnasse" e ressurgirá os começos de 1900, antes da primeira guerra mundial, e os artistas que começaram no famoso arrabalde parisiense sua carreira para a celebridade. Numerosas cenas se realizarão nos antigos quadros do "Dome" e da "Rotonde" e os principais atores evocarão Modigliani, Soutinne, Picasso, Foujita, Leger, Kisling e outros. O diretor francês pensa contratar atores de todos os paises para interpretarem os artistas das diversas origens. — (S.I.I.)

«O AMOR DE NAPOLEÃO»

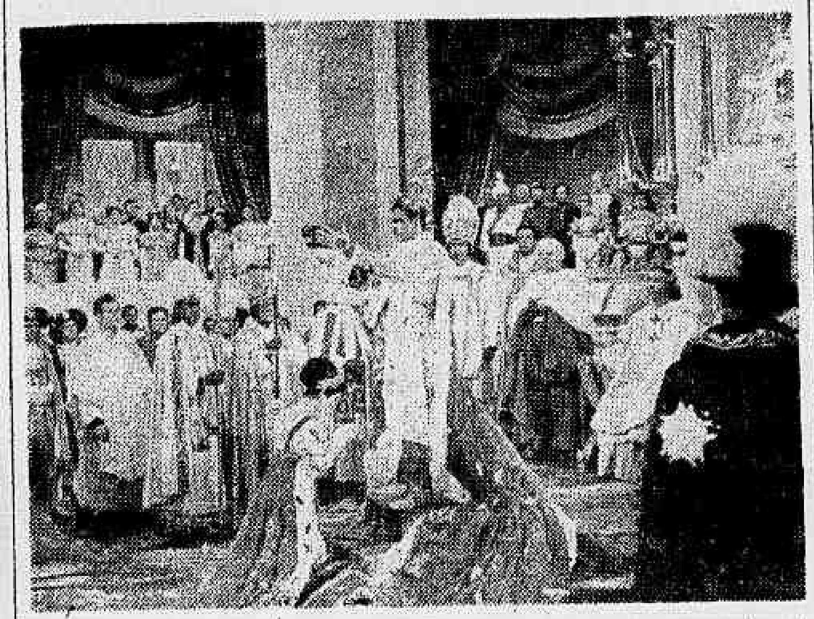

«Destrée», o amor de Napoleão, é um novo Cinemascope e tecnicolor da Fox. Aqui estão alguns dados técnicos: Elenco: Marlon Brando (Napoleão), Jean Simmons (Destrée Clary), Merle Oberon (Josefina), Michael Rennie (Bernadette), Cameron Mitchell (Joseph Bonaparte), Elizabeth Sellars (Julie), incluindo, Charlotte Austin, Cathleen Nesbitt, Evelyn Varden, Isobel Elsom, John Hoyt, Alan Napier, Nicolas Koster, Richard Deacon, Edith Evanson, Carolyn Jones, Sam Gilman e muitos outros.

Produtor: Julian Blaustein; diretor, Henry Koster; Roteiro Cinematográfico, Daniel Taradash; Original, Annemarie Selinko; Côr, DeLuxe; Música, Alex North; Fotografia, Milton Krasner; Direção Artistica, Lyle Wheeler e Leland Fuller; Decorações, Walter M. Scott; Efeitos fotográficos, Ray Kellogg; Direção do vestiário, Charles Le Maire; Idealização dos trajes, René Huber; Direção musical, Lionel Newman; Orquestração, Edward B. Powell; Coreografia, Stephen Papich; Consultor de Colorido, Leonard Doss; Lentes do Cinemascope, Baush & Lomb

CINEMA, O DIVERTIMENTO PREFERIDO DOS FRANCESES

DADOS ESTATISTICOS DO C. N. C.

PARIS — O cinema é o divertimento preferido dos franceses. Segundo uma estatistica do Centro Nacional da Cinematografia, o numero de espectadores dos cinemas, na França, atingiu, no ano passado, a 378.000, o que representa o aumento de 2% sôbre o ano anterior.

No mesmo periodo, a receita bruta foi de 44 bilhões e 5 milhões de francos, apesar do aumento dos preços das entradas, que foi elevado a 113 francos, em média.

Ainda de acôrdo com a mesma estatistica, a frequência e a receita dos cinemas de Paris, correspondem a um quinto, aproximadamente, dos totais para o país inteiro. (SI).

«A OUTRA FACE DO HOMEM», NOVO DRAMA DA ATLÂNTIDA

E' uma história sensacional o que a Atlântida promete para poucos dias nos cinemas de Luis Severiano Ribeiro. Nesta pelicula dirigida por J. B. Tanko, encontraremos no papel principal, o famoso ator que se consagrou nos palcos e no cinema, Renato Restier, secundado por Eliana, Carlos Tovar, Lady Veloso e John Herbert.

ADAPTAÇÃO DE «GIL BLAS DE SANTILHANA» AO CINEMA

NOVO FILME DE JOLIVET

PARIS — René Jolivet está preparando um novo filme: a adaptação do romance de Lesage «Gil Blas de Santilhana», que será realizada no próximo mês de maio, na Espanha. Trata-se de uma co-produção franco-espanhola, sendo provàvelmente os principais intérpretes a espanhola Carmen Sevilla e o francês Georges Marchal. Jolivet dirigirá os detalhes da realização, que se fará na zona de Granada. — (S. I. I.).

O PATO DONALD

Por Walt Disney

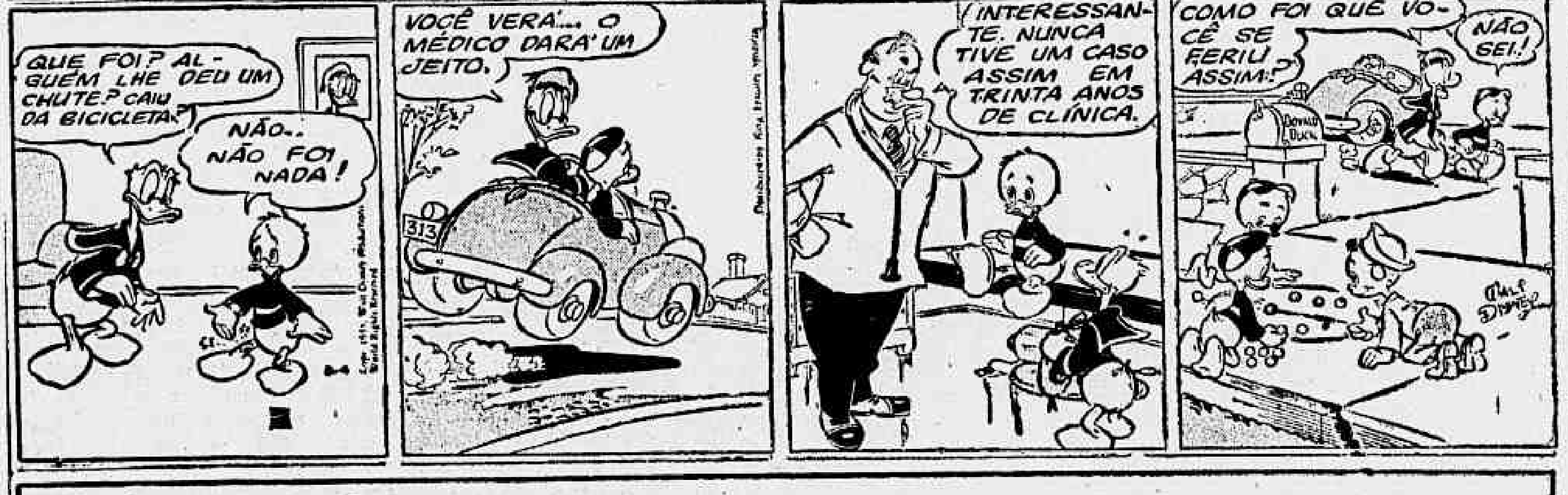

QUE FOI? ALGUEM LHE DEU UM CHUTE? CAIU DA BICICLETA?
NÃO.. NÃO FOI NADA!
VOCÊ VERÁ... O MÉDICO DARÁ UM JEITO.
313
INTERESSANTE. NUNCA TIVE UM CASO ASSIM EM TRINTA ANOS DE CLÍNICA.
COMO FOI QUE VOCÊ SE FERIU ASSIM?
NÃO SEI.!
DONALD DUCK
WALT DISNEY

A FAMILIA SILVA

Por George Smith e Senhora

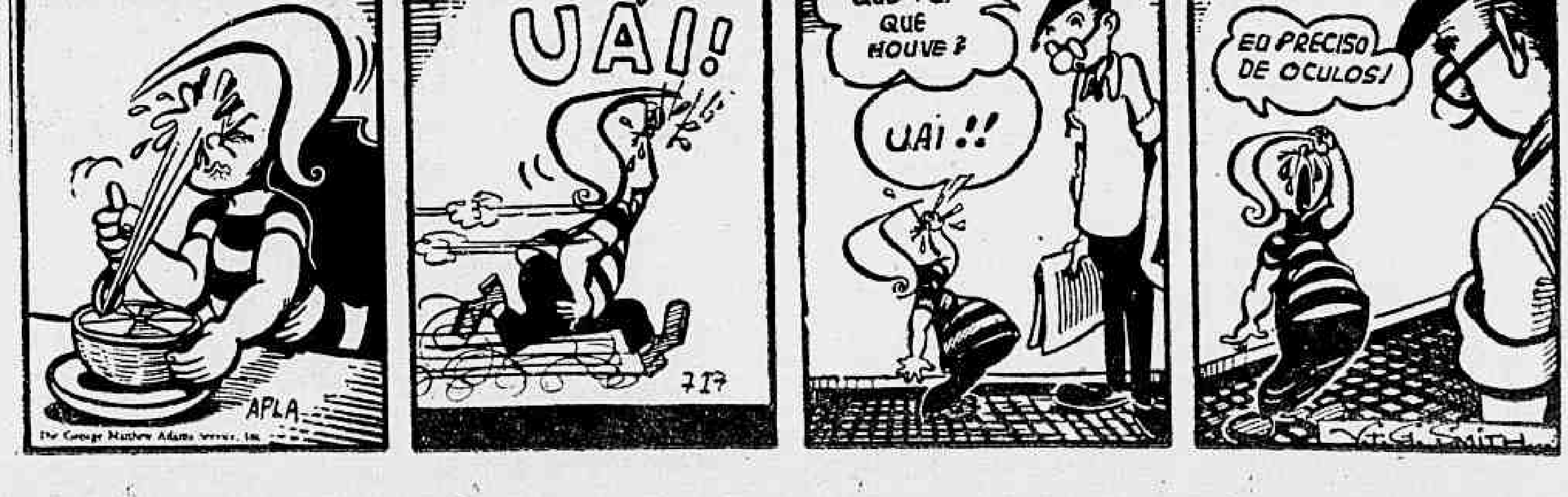

UÁI!
QUE FOI QUE HOUVE?
UAI!!
EU PRECISO DE OCULOS!
APLA
7-17

Almirante

ÊLE estava sempre presente. Quando visitei os estúdios da Record (havia um ensaio de novela, coisa horrorosa) verifiquei que Almirante tem ali cargo de direção que exerce com autoridade e prestigio. E, durante tôdas as festividades da «Velha Guarda», Almirante era o animador incansável, enriquecendo os programas com informes preciosos sôbre a música popular brasileira. Durante a recepção oferecida aos cronistas na residência do diretor da TV Record, pedi ao autor de «Na Pavuna» que se fizesse ouvir como solista. Almirante disse que sim. E cantou, com suas características tão apreciadas através do rádio.

Entretanto, coube ao organizador do «Festival da Velha Guarda» uma iniciativa que causou espanto, durante o espetáculo de abertura, no auditório da TV Record. Depois de uma ligeira dissertação do valoroso locutor Blota Júnior, voltou Almirante ao microfone e, numa sentida mensagem aos ouvintes presentes e ausentes, referiu-se à situação de inferioridade em que se encontra a música popular brasileira, ante o interêsse geral pelas produções estrangeiras, ou «versões» das mesmas ao nosso idioma. E, então, Almirante sugeriu uma lei aos poderes competentes, segundo a qual qualquer pessoa que adquirisse um disco estrangeiro, fôsse **OBRIGADA** a adquirir, também, um disco de autor nacional.

Não desejo, em absoluto, duvidar das nobres intenções de Almirante ao formular aquela sugestão. Almirante tinha apresentado os «chorões» de São Paulo, agora velhinhos simpáticos, numa revoada de sons e ritmos bem brasileiros. E era aquela música admirável que estava relegada ao esquecimento, e que se tornava necessário recuperar como um tesouro maravilhoso... Teria a emoção inspirado a Almirante uma idéia absurda, inexequivel, mas idéia patriótica, generosa, digna de aplausos pela sua sinceridade.

Não, Almirante, não haverá lei que possa salvar a música popular brasileira, se imposta ao cidadão que adquire discos para o prazer individual. A lei teria que se basear nos direitos autorais, na **OBRIGATORIEDADE** de transmissão pelo rádio de repertório nacional, na seleção, na execução (bons conjuntos instrumentais, bons intérpretes), e outros fatores de ordem técnica.

Em última análise, cabe no rádio a maior culpa do que ocorre com a nossa música popular. As novelas, os programas de auditório (transformados em exibições de «music-hall»), os exaustivos suplementos esportivos, até mesmo a saturação de discos clássicos» das estações oficiais — são causas da decadência assinalada pelo veterano e ilustre Almirante em pleno «Festival da Velha Guarda». O samba, o máu samba, tão divulgado pelo rádio, teria também contribuido poderosamente para o desprestigio da nossa autêntica música popular, que com tanto enlevo acaba de ser glorificada em São Paulo, sob o comando de uma grande figura como Almirante, que viu nascer o rádio, viveu para o rádio, e ainda sonha com uma lei para amparar o patrimônio musical do povo.

Encerrando êstes comentários sôbre o «Festival da Velha Guarda», julgo ter mencionado as melhores impressões. E, agora, ao reiniciar os trabalhos de rotina, vale-me a certeza de que jamais poupei esforços para advertir as emissoras de rádio quanto aos resultados nefastos dos máus programas.

Mag.

Pelos Estúdios

..Em sua audição de hoje, às 22h30m. pela onda da Rádio Roquete Pinto, o programa «No Mundo dos Discos» apresentará as seguintes gravações: «Sinfonia em Ré Menor», de César Franck, com a Orquestra Filarmônica de Viena, sob a direção de Furtwängler; «Quadros de Uma Exposição», de Mussorgsky-Ravel, pela Orquestra de «La Suisse Romande», direção de Ernest Ansermet. Produção de [illegible]

(Conclui na 2.ª secão, 3.ª página)

ESPETÁCULOS

TEATROS

Carlos Gomes (22-7581), Uma noite, 16, 20 e 22.
Copacabana (27-0020), Diálogos das Carmelitas, 16 e 21.30.
Dulcina (32-7581), Vestido de noiva, 16 e 21.
Follies (27-8216), Gente bem e Champanhota, 16, 20 e 22.
Ginástico (42-4026), Uma certa cabana, 16 e 21.
Glória (22-9146), O golpe, 16, 20 e 22.
João Caetano (43-4276), Não vou no golpe, 16, 20 e 22.
Madureira, Tira o café do fogo, 16, 20 e 22.
Municipal, (22-1585).
Rival (22-2721), Mulher de briga, 16 e 21.
Serrador (42-6442), Êsse casal é de morte, 16 e 21.

BOITES

Baccara, Dolores Duran, Helena de Luna e Gigi.
Bidon (47-4707), Atrações variadas.
Casablanca (26-1738), Nos... os gatos.
Ciro's (37-1141), Música e dança.
Chez Colbert, Alegria, música e dança.
Drink, Dianna Ferreira e seu conjunto.
La Siesta (57-6375), Válter Machado e Valéria Muller.
Night and Day (32-9863), Este Rio moleque e Peters Sisters.
Night Club Metro, Variedades.
Rose Garden Clube (57-7786), Rio Mulher.
Vogue (57-1881), Leny Eversong.

Cinelândia

Capitólio.
Império (22-9349), Companheiras da noite.
Metro-Passeio (22-6490), Sete noivas para sete irmãos.
Odeon (22-1508), Areias do inferno.
Palácio (22-0838), Escudo negro de Falworth.
Pathé (22-8797), Mulheres sem homens.
Plaza (22-1097), A princesa e o plebeu.
Rex (22-6327), Fechado para reforma.
Rivoli, Os filhos não se vendem.
Vitória, Loucuras da primavera.

Centro

Centenário (43-8513).
Cineac-Trianon (42-6024), Jornais, desenhos, curiosidades e atualidades.
Colonial (42-8512), A princesa e o plebeu.
Floriano (43-9071), Choque de paixões.
Guarani, Fechado para reforma.
Ideal (42-1218), Sabaka.
Iris, Choque de paixões.
Marrocos (22-7979), Fruto proibido.
Mem de Sá (42-2232), Sabaka.
Olimpia, Malabarista.
Presidente, Os filhos não se vendem.
Primor (43-6657), A princesa e o plebeu.
São José (42-0502), Mulheres sem homens.

Zona Sul

Alaska, Loucuras da primavera.
Alvorada (27-2936), O morro dos maus espiritos.
Art-Palácio, Os filhos não se vendem.
Astória (47-0876), A princesa e o plebeu.
Azteca, Um fio de esperança.
Botafogo, Loucuras da primavera.
Caruso Copacabana, Um fio de esperança.
Copacana (47-2503), Loucuras da primavera.
Floresta (26-6257), João Gangorra.
Guanabara, Sabaka.
Ipanema, Sabak.
Danúbio (Bar Alpino) — (37-1980), Aguias da Armada e Selva do terror.
Leme, Ultimo guerreiro.
Leblon, Companheiras da noite.
Metro-Copacabana (37-9797), Sete noivas para sete irmãos.
Nacional, Filhinho de papai.
Pax, Cruel desengano.
Pirajá (47-2667), Prisioneiros da Mongólia.
Politeama (25-1143), Angu de caroço.
Rian (47-1144), Areias do inferno.
Ritz (37-7224), A princesa e o plebeu.
Roxy (27-8245), Escudo negro de Falworth.
Royal, Companheiras da noite.
São Luis (25-7679), Companheiras da noite.

Tijuca

América (48-4219), Areias do inferno.
Carioca (28-8178), Companheiras da noite.
Metro-Tijuca (48-8840), Sete noivas para sete irmãos.
Santo Afonso, Principe pirata.
Tijuca, Sabaka.

Outros Bairros

Abolição, Areias do inferno.
Avenida (47-1667), Choque de paixões.
Bandeira (28-7675), Angu de caroço.
Estácio de Sá (32-2520), Levando-me em teus braços.
Fluminense (25-1301), Grande espetáculo.
Grajaú (38-1311).
Haddock Lôbo, A princesa e o plebeu.
Madrid, Escudo negro de Falworth.
Maracanã (48-1910), Choque de paixões.
Marajá, Espada de Damasco.
Santa Alice, Areias do inferno.
São Cristóvão (28-1525).
Vela (38-1381).
Vila Isabel (38-1310), Angu de caroço.

Subúrbios da Central

Agua Santa, A loura.
Alfa (29-8243), [illegible]
Bandeirantes, Sentinelas do [illegible]
Baronesa, Tesouro perdido do Amazonas.
Bento Ribeiro, De tanga e sarong.
Borja Reis (29-4381) — [illegible] Encrencas.
Cachambi, Os filhos não se vendem.
Campo Grande, O amor nasceu em [illegible]
Coliseu (29-8755), Um fio de esperança.
Del Castilho, Gardênia azul.
Edison.
Irajá, Trabalhou bem, Genival!
Guarari.
Jovial.
Madureira, Companheiras da noite.
Moça Bonita, Choque de paixões.
Moderno [illegible], Traição cruel.
Monte Castelo (29-8239), Sabaka.
Natal, Choque de paixões.
Palácio Santa Cruz, Cabeça de [illegible]
Primavera, Ansiedade.
Progresso, A volta dos irmãos Corsos.
Para Todos (29-5121), Mulheres sem homens.
Pilar.
Ridan (49-1637), Sublime obsessão.
Santa Cruz, Luzes da cidade.
Todos os Santos.
Trindade, Espada de Damasco.
Vaz Lôbo (29-9195), O morro dos maus espiritos.

Subúrbios da Leopoldina

Bonsucesso, Areias do inferno.
Braz de Pina, Amantes secretos.
Mauá, Mulheres sem homens.
Rosário (30-1889), O morro dos maus espiritos.
São Geraldo.
São Pedro, Um fio de esperança.

Ilha do Governador

Guarabu, Duelo de morte.
Jardim, Loucuras de milionária.

Duque de Caxias

Caxias.
Paz, Areias do inferno.
Popular, Guerra ao samba.

Nilópolis

Imperial, Máscara de ouro.
Nilópolis.

Niterói e São Gonçalo

Boaventura (3557), Borrasca e [illegible]tário.
Brasil (4716), Francis, o detetive.
Cassino (4553), Os filhos não se vendem.
Central (3807), Loucuras da primavera.
Icaraí (5316), Tesouro perdido do Amazonas.
Imperial (3120), Os brutos também amam.
Mandaro (2-0285), Os últimos dias de Pompéia.
Nanci (8018), O principe de [illegible]
Neves (2-2676), O principe pirata.
Odeon (2-2537), Companheiras da noite.
Palace (6255), Choque de paixões.
Para Todos (2-2111), Carnaval em [illegible]te e Caçadores de leões.
Paraíso (8174), Herança maldita.
Rio Branco (2-0334), Cabeça de [illegible] e Alma do asfalto.
São Bento (2-1520), O morro dos maus espiritos.
São Jorge (2-2934), Viúva alegre.
São José (8011) — (Em obras).
Santa Rosa (2-4801), Cruel desengano.
Vera Cruz (4551), Sansão e Dalila.
Vitória (5772), Estátua de carne.

Petrópolis

Bocari, O destino me persegue.
Capitólio, Areias do inferno.
Esperanto, Os três mosqueteiros.
Santa Teresa, A máscara de Dimitrios.
D. Pedro (3100), Garotas da Ilha dos Prazeres.
Santa Cruz, O filho do treme-treme.
Imperador (Fechado).
Petrópolis, Companheiras da noite.
Santa Teresa, Os malucos do ar.

AVISO

Pedimos aos senhores gerentes de cinemas o favor de avisar a mudança de programa com antecedência a fim de podermos bem informar o público.

SEM NENHUM CABIMENTO O PROJETO DE EXTINÇÃO DOS AUTO-LOTAÇÕES

O VEREADOR Guilherme Monteiro acaba de apresentar projeto objetivando a revogação da lei n. 668, de 3 de dezembro de 1951. Aprovado o projeto, os proprietários de ônibus, micro-ônibus, lotações e camionetas individuais terão o prazo de 90 dias para se organizarem em emprêsas, ficando, após decorrido êsse prazo, proibidos de trafegar.

Os propósitos do vereador Guilherme Monteiro tiveram desde já o apoio de alguns colegas seus que tomaram tal posição em virtude de não conhecerem — queremos crer — o problema com profundidade. O projeto visa, não há dúvida, à criação de uma emprêsa única com o fim de monopolizar os transportes dessa natureza. Esta consequência, hão de convir os representantes do povo, só trará prejuízos para a população, já tão mal servida em matéria de condução.

CUMPRA-SE A LEI

Uma das razões apresentadas pelo vereador Guilherme Monteiro, é o descumprimento por parte dos proprietários dos chamados lotações e micro-ônibus dos têrmos da lei n. 668 de 1951, exatamente a que criou os referidos veículos de transporte coletivo.

Tal alegação, evidentemente, carece de bom senso. E' insensato, por exemplo, pensar-se que o não cumprimento dos dispositivos do Código Penal possa justificar a sua revogação; ou, ainda, que a desobediência às normas policiais justifiquem a extinção da Polícia. Trata-se está claro, de um raciocínio sofismático do vereador em aprêço, a fim de fazer valer seu ponto de vista. Se não obedecem a lei 668 a providência não deve ser a revogação da lei, mas a punição dos que a infringem.

O ARTIGO 2 DA LEI

Alega ainda o parlamentar que principalmente o artigo 2 da lei 668-51, referente a seguros de acidentes contra terceiros, não vem sendo cumprido e que, por isso mesmo, já está revogada de pleno direito. Entretanto, o sr. Antônio Correia da Costa, secretário da Associação dos Proprietários de Auto-Lotações, localizada na avenida Presidente Vargas, 642-12º, ao ser interpelado a êsse respeito, pela nossa reportagem, refutou peremptòriamente tais alegações. Disse-nos que todos os auto-lotações de propriedade dos que são associados daquela entidade, têm seus seguros devidamente pagos e cobertos por apólices emitidas pela carteira instituída pela Associação. Tôdas as apólices, em número de 960, acham-se em poder do Departamento de Concessões da Prefeitura, visto que esta é uma exigência «sine qua non» para o emplacamento do veículo. Logo, ao que parece, o artigo 2 não está, absolutamente, sendo desrespeitado. Que o diga o Departamento de Concessões da Prefeitura!

O ARTIGO 3º

Quanto ao artigo 3º também mencionado pelo vereador em sua justificação ao projeto, e que diz que a «Prefeitura não concederá renovação de licença de emplacamento a ônibus, lotações, etc., cujos proprietários não apresentem certidão fornecida pelo D. F. S. P. comprovando que os seus veículos não cometeram mais de 5 infrações de excesso de velocidade», se êste artigo, conforme assegura, não está sendo cumprido é precisamente porque não existe mais, visto que foi vetado pelo prefeito, quando da elaboração do projeto, veto êste mais tarde confirmado pelo Senado. E' lamentável que o vereador Guilherme Monteiro não saiba disto. Por aí vêem os leitores que não nos enganamos ao assegurar no início desta reportagem que estão querendo falar do assunto sem conhecê-lo com profundidade.

OS OUTROS CONSIDERANDOS

Na justificação do vereador seguem-se outros considerandos, dentre os quais o de que a maioria dos acidentes de tráfego nesta capital são provocados pelos veículos individuais sem que as suas vítimas tenham sido indenizadas. Resta saber se o parlamentar levantou alguma estatística nesse sentido. Estamos certos de que não, pois não há nenhuma estatística dessa natureza, em lugar nenhum, nem mesmo no Serviço de Trânsito, onde seria de se esperar que houvesse. Portanto, não é exato que os veículos individuais sejam os responsáveis pela maioria dos acidentes em nossa cidade. E não sendo exato tal alegação, fica provado que o vereador Guilherme Monteiro falou sem base, sem conhecimento de causa.

Mais adiante, o vereador assegura «que já não perduram as mesmas condições de emergência e de necessidade pública que levaram, na ocasião, esta Câmara a transformar em lei o projeto n. 139 de 51» (o que originou a lei 668). Não pode haver maior disparate nesse considerando. Considerar que já não perduram as condições de emergência e de necessidade pública existentes na época e que eram exatamente a escassez de transportes, o excesso de lotação nos ônibus, etc., é o mesmo que considerar inexistente a atual crise econômica ou o descalabro administrativo do país.

NECESSARIA A AMPLIAÇÃO

A crise de transportes (inexistente no pensar do edil) não permite restrições como a que deseja o vereador Guilherme Monteiro. Requer precisamente o contrário, isto é, a ampliação dos meios de condução capaz de satisfazer as necessidades da população. E não é só de veículos de que ca-

(Conclui na 3.ª página)

Fabricação no País de Equipamento Para Indústria de Energia Atômica

PROPOSTAS TAMBÉM SÔBRE INDÚSTRIAS QUÍMICA, PETROLÍFERA E SIDERÚRGICA

DECLARAÇÕES DO GENERAL BERENHAUSER JR.

"O GOVERNO está empenhado em atender às necessidades fundamentais do país, no terreno da indústria pesada mecânica e elétrica. Temos particularmente dois grandes problemas a solucionar: 1) o de aparelhar a Petrobrás para execução de seu programa de trabalho; e 2) o de solucionar o problema de eletrificação do país" — declarou o general Carlos Berenhauser Jr., após a reunião de ontem da Comissão de Indústria Pesada. Convocando a imprensa para fazer entrega de uma nota sôbre os trabalhos dêsse órgão, o presidente da Cia. Hidrelétrica do São Francisco falou em tese sôbre os trabalhos da mesma, destacando a rapidez com que fôra estudada uma proposta do grupo francês Schneider & Creusot (3 semanas). Achavam-se presentes ainda o coronel Artur Levi e os srs. Ari Tôrres e Cleanto Leite, também membros da Comissão.

A PROPOSTA SCHNEIDER

De acôrdo com a nota, o grupo Schneider propõe-se a instalar no Brasil uma oficina mecânica pesada, cujas instalações teriam, inicialmente, como finalidade a fabricação de: equipamentos para centrais hidrelétricas; material para refinarias de petróleo; tubos para sondagem; material para indústria química, principalmente cimento, papel e petro-química; equipamentos para indústrias siderúrgicas, desde alto-fornos até laminadores; equipamentos de manutenção geral e manuseio de cargas; pontes rolantes; equipamentos para portos; guindastes; equipamentos para indústria de energia atômica: ciclotrons, pilhas; elementos para grandes máquinas elétricas; motores para geradores.

APOIO DA PETROBRÁS E DO BNDE

"Tratando-se de um caso concreto que se enquadrava nas finalidades da Comissão — prossegue a nota — resolveram os seus membros aprofundar o exame do assunto, para o que foram realizadas reuniões com os representantes do referido grupo, nos dias 28-4, 2 e 5 de maio corrente. Nessas reuniões, os representantes do BNDE e da Petrobrás declararam que essas duas entidades dariam o apoio necessário a empreendimentos que se destinassem à implantação da indústria mecânica pesada no Brasil. O apoio da Petrobrás se efetivaria pelo encaminhamento de encomendas de equipamentos não fabricados no país, desde que o preço e o prazo de entrega do material encomendado não viessem prejudicar o seu programa".

PROJETOS PARALISADOS

Diz ainda a nota que, nas discussões havidas entre a Comissão e os representantes do Grupo Schneider, ficaram evidenciadas as crescentes necessidades do Brasil no campo dos produtos da indústria pesada. Numerosos projetos de ampliação de indústrias existentes ou de indústrias novas estão paralisados à falta de câmbio para as importações essenciais e devido à reduzida capacidade das fábricas de material no país. Por outro lado, os amplos programas do Plano Federal de Eletrificação oferecem um mercado suficiente para justificar a instalação de vários empreendimentos produtores de material pesado, mecânico e elétrico, no Brasil.

FALA O GENERAL

Flagrante quando o general Berenhauser Jr., explicava à imprensa os objetivos da C. I. P.

CONTRA O AUMENTO

Informa o Departamento de Planejamento e Preços da COFAP que concluiu os estudos sôbre o pedido de aumento do preço da lavagem de roupa (para Cr$ 45,00 e Cr$ 50,00), pelas tinturarias, sendo o parecer que a reivindicação é infundada. Com êsse parecer, o processo será submetido ao presidente daquele órgão.

SERÁ COMEMORADO O 25.º ANIVERSÁRIO DA LIGAÇÃO AÉREA DO ATLÂNTICO SUL

No Rio Um Periodista Francês Para a Cobertura Jornalística

Virá Uma Delegação Oficial da França

ENCONTRA-SE no Rio, desde ontem, o sr. Jean Reyer, chefe do setor de reportagem internacional da revista francesa «Paris Macht», que veio ao Brasil fazer a cobertura das comemorações do 25º. aniversário da primeira ligação aérea comercial do Atlântico Sul. O dia 12 de maio assinala a data em que foi feita essa travessia, em 1930, pelo piloto francês Jean Mermoz. Até então a linha aérea entre a França e a América do Sul, das mais extensas do globo, era interrompida pela muralha das águas do Atlântico. Os aviões partiam de Paris e detinham-se em Dacar; por sua vez, os que partiam de Buenos Aires encontravam em Natal a barreira intransponível. O correio aéreo era então retirado de bordo e transportado para os navios que faziam a ligação marítima, entregando-o do outro lado do oceano. Naquela data, Jean Mermoz, pilotando um pequeno hidro-avião «Laté 28», acompanhado por Dabry e Gimié, voou de Dacar a Natal em 20 horas, batendo o recorde de distância para hidro-aviões, que havia cinco anos estava em poder dos norte-americanos, e permitindo assim que a aviação comercial se instalasse definitivamente nas terras sul-americanas.

Ouvido pela nossa reportagem, por ocasião de sua chegada, declarou o sr. Jean Reyed que as comemorações daquela data contam com o patrocínio do govêrno francês, que, ainda êste mês, enviará ao Brasil uma delegação oficial, da qual participarão dois membros do gabinete e oficiais do Ministério das Relações Exteriores da França. Sua viagem, todavia — esclareceu — foi realizada com antecipação porque pretende visitar duas capitais brasileiras, Natal e Salvador, que estão ligadas à histórica façanha de Jean Meyer, a fim de nelas preparar reportagens, que serão publicadas pela «Paris Macht», ilustradas com fotografias em côres.

O sr. Jean Reyer foi recebido, no aeropôrto internacional do Galeão, pelo sr. Robert Rieffel, diretor comercial da Air France, na América do Sul, companhia que é uma das promotoras das comemorações no Brasil, pelo fato de ter Jean Mermoz a ela servido durante vários anos, na linha que êle criara, ligando a França à América do Sul, e que hoje tem o seu nome. Foi, aliás, pilotando um aparêlho da Air France, o «Croix du Sud», que Mermoz desapareceu no Atlântico Sul, em 1936.

A uma pergunta do repórter, declarou o sr. Robert Rieffel que ainda não estão programadas tôdas as festividades com que será comemorado o memorável feito do pilôto francês, podendo, porém, informar que a mais importante cerimônia será levada a efeito no monumento de Jean Mermoz, no Campo dos Afonsos.

NO GALEÃO

Jean Reyer, chefe do setor de reportagem da «Paris Macht» e Robert Rieffel, diretor comercial da «Air France», no momento em que êste último expunha ao repórter, no aeroporto do Galeão, o programa das comemorações do aniversário da primeira travessia do Atlântico Sul.

Cobrança de Taxas

Comunicam do Departamento de Abastecimento, da Secretaria de Agricultura, que a cobrança das taxas relativas às locações nos mercados regionais e municipais, em maio de 1955, será efetuada a partir de depois de amanhã.

Dirigentes Municipalistas em Visita ao Ministro da Saúde

SOLIDARIEDADE DA CLASSE MÉDICA

ESTIVERAM ontem em visita ao ministro da Saúde, o presidente do Conselho Deliberativo da Associação Brasileira de Municípios, sr. Osório Nunes, e o diretor administrativo dessa entidade, sr. Edgar Amorim, que foram conhecer as preliminares do plano que está sendo elaborado, sob a orientação direta do dr. Aramis Ataíde, no sentido de descentralizar os serviços da competência dêsse Ministério, entregando-os, tanto quanto possível à administração de cada Município. O dr. Aramis Ataíde autorizou a ABM a comunicar às Prefeituras do país os preparativos do seu programa.

A fim de que o mesmo seja mais bem conhecido prèviamente, e em detalhe, os dirigentes da ABM convidaram s. exa. a proferir uma conferência, que terá lugar dentro de um mês, em data ainda a ajustar, a qual será depois retransmitida a tôdas as municipalidades.

O ministro da Saúde também recebeu ontem um grupo de per-

(Conclui na 3.ª página)

Novo Presidente do Banco do Nordeste

O presidente da República assinou decreto, na pasta da Fazenda, nomeando presidente do Banco do Nordeste do Brasil S. A., o sr. José da Costa Pôrto.

Coletoria de Rendas Federais em Mossoró

O presidente da República assinou mensagem a ser enviada ao Congresso Nacional, submetendo à sua consideração projeto de lei que extingue a Mesa de Rendas Alfandegada em Mossoró, no Estado do Rio Grande do Norte, e criando, em substituição, uma Coletoria de Rendas Federais.

REGULADA A COMUNIDADE DA ASSISTÊNCIA PREVIDENCIAL

O presidente da República assinou decreto, de nº 37.321, na pasta do Trabalho, aprovando o regulamento da comunidade de serviços médico-assistenciais da Previdência, denominada Serviço de Assistência Médica da Previdência Social (SAMPS), baixado pelo ministro do Trabalho, para execução da lei 1.532, de 31—12—51, e com observância da lei 2.312, de 3—9—54, que atribui ao Ministério da Saúde a supervisão técnica dos serviços sanitários no país.

Esclarece, a respeito, o ministro do Trabalho, que a nova comunidade unifica, racionalmente, o comando dêsses serviços, para execução uniforme, respeitando, porém, o regime de descentralização administrativa, para que a assistência seja levada até o segurado; que tal unificação facilita a observância da lei 2.312; e forma um sistema econômico mais apto a suportar o plano assistencial e as reivindicações feitas pelos médicos e outros profissionais da Previdência.

Comparecerão à Câmara em Massa os Médicos da PDF

Em reunião amplamente noticiada, a Associação Médica do Distrito Federal apreciou ontem, juntamente com os médicos da Prefeitura, a ameaça que pesa sôbre êsses servidores de verem reduzidos os seus vencimentos em face ao veto presidencial ao parágrafo único do art. 1º do projeto 3.031-F, de 1953, que regulamenta o art. 40 da Lei Orgânica do Distrito Federal.

Foram tomadas as seguintes resoluções: 1.ª — a diretoria da AMDF comparecerá ao Congresso no sentido de empenhar-se junto aos senhores congressistas pela rejeição do veto; 2.ª — ficam convocados todos os médicos da Prefeitura para comparecerem em massa à Câmara dos Deputados, na próxima têrça-feira, dia 10 de maio, às 15 horas, quando será julgado o veto parcial ao projeto 3.031-F.

Abono Para o Pessoal da Companhia Costeira

O ministro da Viação conferenciou, ontem à tarde com o ministro da Fazenda, no gabinete dêste, sôbre o pagamento do abono ao pessoal da Costeira. O ministro da Fazenda avocou o processo, para exame e solução, com a possível brevidade.

DR. PEDRO DE ALBUQUERQUE
DOENÇAS SEXUAIS E URINÁRIAS
Rua do Rosário, 98 — De 1 às 6.

NOVOS DIRIGENTES

Em movimentado pleito realizado, ontem, à tarde, nesta capital, foi eleita a nova diretoria da Associação dos Oficiais de Vigilância da Prefeitura, a qual ficou assim constituída: presidente, Clóvis da Rocha Leão; vice-presidente, Carlos Pacheco Savaget; secretário geral, Artur do Rêgo Lins Sobrinho; primeiro secretário, Alexandre Magno do Amaral; segundo secretário, Casemiro de Oliveira Lannes; primeiro tesoureiro, Carlos Leite; segundo tesoureiro, José Alves Pinto Guedes; procurador, Alberto Francisco Moreira e bibliotecário, Alzilar Costa. Foram eleitos ainda os novos membros do Conselho Fiscal e suplentes. O clichê fixa um flagrante da votação.

Diario de Noticias
SEGUNDA SEÇÃO
Sábado, 7 de Maio de 1955

VIRÃO AO RIO REPRESENTANTES DE PAÍSES PRODUTORES DE CAFÉ

TELEGRAMA ENVIADO AO MINISTRO DA FAZENDA

CHEGARÃO SEGUNDA-FEIRA PRÓXIMA

REPRESENTANTES de quatro países produtores de café latino-americanos (Colômbia, México, Salvador e Guatemala), telegrafaram ontem ao ministro José Maria Whitaker, anunciando sua vinda ao Brasil na próxima segunda-feira. No telegrama, afirmam sua intenção de conferenciar com as autoridades brasileiras sôbre as possibilidades da continuação dos entendimentos iniciados na gestão do sr. Eugênio Gudin, com relação à defesa dos preços do café nos mercados internacionais. Segundo apuramos, a vinda dêsses representantes é espontânea, não tendo êles recebido convite algum do govêrno brasileiro nesse sentido.

POSSE DO SR. ALKINDAR JUNQUEIRA

«Há muitos problemas que se não resolvem com medidas meramente governamentais, porque as soluções só podem se originar de uma ação conjunta e convergente dos setores interessados. Chega a ser um crime contra a comunidade certo divórcio que às vêzes existe entre o comércio e a lavoura cafeeiras — declarou ontem o sr. Alkindar Junqueira, novo presidente do IBC, no ato de transmissão do cargo. Prosseguindo, salientou que «êsse crime fica estereotipado quando, à sombra de pretensos direitos e de atos aparentemente legítimos, alguns sêres profundamente egoístas, despidos de um sentido rudimentar de brasilidade, confundem o ambiente, assoalham inverdade e prejudicam os altos interêsses da Nação». O discurso do sr. Alkindar Junqueira teve o sentido de um apêlo para a ação comum, visando promover o clima de confiança de que necessita o café, porque assim — frisou êle — «estaremos em condições de estender essa política de compreensão aos demais países produtores da rubiácea, para alcançarmos dentro do espírito pan-americano a estabilidade que todos almejam, sem prejuízo dos consumidores, cujos interêsses devemos também respeitar».

REPERCUSSÃO NA BÔLSA

Nos círculos ligados ao comércio de café desta capital, teve boa acolhida o discurso do sr. Alkindar Junqueira. Declarou-nos o sr. José Lavoirier Esteves, presidente do Centro de Comércio do Café, que considera o novo presidente do IBC realmente interessado em cumprir um programa de maiores exportações. Apesar da repercussão positiva das palavras do sr. Alkindar Junqueira, os negócios da Bôlsa de Café estiveram paralisados, com o mercado apático, fechando-se alguns contratos no disponível nas mesmas bases de ontem para o café em grão.

ADIADA A REUNIÃO DA JUNTA

Segundo comunicação recebida, foi adiada para o dia 30 do corrente a reunião extraordinária da Junta Administrativa do IBC, que estava marcada para o dia 16. Nessa reunião, serão debatidos o Regulamento de Embarques para a safra 1955-56 e o Regulamento de Torrefação e Moagem.

Cotação do Dólar e da Libra

Ontem, os bancos particulares vendiam o dólar, no mercado de câmbio livre, a Cr$ 80,50 e a libra a Cr$ 221,00 e compravam a Cr$ 78,50 e a Cr$ 216,00, respectivamente.

ASSINANDO O TÊRMO DE POSSE

Flagrante tirado no gabinete do ministro da Fazenda, na manhã de ontem, quando o sr. Alkindar Junqueira, novo presidente do Instituto Brasileiro do Café, assinava o têrmo de posse.

RELEGADOS AO DESAMPARO JOVENS BOLSISTAS DO COLÉGIO PEDRO II

Cancelada a Verba Destinada a Manter Aqueles Colegiais

ECONOMIA À CUSTA DA CULTURA

QUARENTA jovens estudantes secundários, aproximadamente, bolsistas do internato do Colégio Pedro II e procedentes de diversos Estados, estão atravessando uma fase de dificuldades sem conta, muitos dêles dormindo em bancos de jardins, sem alimentação, relegados a completo abandono. Tal situação é devida ao fato de ter sido cortada a verba destinada ao custeio da estada daqueles colegiais, a pretexto, ao que parece, da redução das despesas do país...

LIGEIRO HISTÓRICO

Em nossa redação, recebemos a visita de uma comissão de bolsistas, os quais apresentaram um relato dos fatos e solicitaram transmitíssemos seus apelos ao ministro da Educação e Cultura, a fim de ser restabelecida, com urgência, a verba cancelada. Nessa oportunidade, afirmaram os estudantes que, em 1950, por iniciativa do professor Vandick Londres da Nóbrega, foi criada uma bôlsa de estudos, junto ao internato do Pedro II, com a finalidade de proporcionar, aos alunos do ciclo secundário dos Estados, a oportunidade de completar o curso no estabelecimento oficial. Em virtude de rigoroso processo de seleção, sòmente puderam ser contemplados com a bôlsa os alunos que atingissem média igual ou superior a 7. Quer dizer, veio para a tradicional casa de ensino, a nata do curso secundário das unidades da Federação.

DUROU POUCO

Todavia, teve duração muito pequena essa facilidade. Assim é que, já no ano passado, faltou numerário para continuar funcionando a bôlsa de estudos. Em consequência, cogitou-se da sua extinção, o que não foi concretizado, graças aos esforços do professor Vandick e, também, à determinação dos jovens bolsistas.

SOLUÇÃO

Como a situação se agravasse, foi

(Conclui na 3.ª página)

Eleições para presidente e vice-presidente do TRT

Estão marcadas para 16 do corrente, as eleições para presidente e vice-presidente do Tribunal Regional do Trabalho, uma vez que termina o mandato dos atuais ocupantes dêsses cargos. No dia 18 será realizada a cerimônia de transmissão.

Um Só Curso de Direção na Rua Artur Bernardes

O diretor do Serviço de Trânsito baixou edital estabelecendo um só curso de direção para veículos na rua Artur Bernardes, no sentido da rua do Catete para a rua Bento Lisbôa.

O edital entrará em vigor na data de sua publicação.

TENDÊNCIA FAVORÁVEL À CONCESSÃO DO ABONO AOS SERVIDORES DA PREFEITURA

Aprovado o Projeto na C. de Justiça

PELA primeira vez, na presente Legislatura, deixou a Câmara Municipal de funcionar, no dia de ontem, por falta de «quorum». Apenas 14 vereadores responderam à chamada, não obstante houvesse outros nos corredores e na «Sala Inglêsa». Atribui-se a ocorrência à circunstância de estar na ordem do dia, para votação, uma resolução da Comissão Diretora, colocando em disponibilidade o sr. Artur Massena, extinguindo o cargo de secretário-geral e demitindo vários funcionários nomeados para cargos isolados pela Comissão Diretora passada.

A matéria continuará em primeiro lugar da pauta, em virtude de requerimento de preferência aprovado quinta-feira.

URBANISMO

Será encaminhado à Mesa pelo sr. Antônio Dias Lopes, do PSD, um projeto de lei criando o Conselho Municipal de Urbanismo, órgão destinado à solução dos problemas urbanísticos da cidade, diretamente subordinado ao prefeito, com a competência específica de rever o Plano Diretor da cidade, elaborar mensagens [illegible] projetos de regulamento, visando à atualização da legislação urbanística, estabelecer normas e diretrizes para a expansão e transformações contínuas da metrópole, promover facilidades de transportes locais, estabelecer o planejamento de avenidas, avenidas, ruas principais e expressas, dispor sôbre a localização de edifícios públicos, fixar e preservar as áreas destinadas a parques, jardins, recreios, etc., organizar o sistema geral de captação de águas pluviais nas par-

(Conclui na 3.ª página)

Arrecadação

	Cr$
Renda federal:	
A Recebedoria arrecadou ontem	26.101.166,20
A Alfândega arrecadou ontem	5.588.446,60
Renda municipal:	
A Prefeitura arrecadou ontem	25.281.458,20

Navios Esperados

Navios	Data	Proced.	Tel.:
Balzac	7	Liverpool	42-4156
Yapeyu	7	B. Aires	43-1093
Evita	7	B. Aires	43-4994
Lavoisier ...	7	Hamburgo	43-4915
C. Star ...	7	Londres	42-4156
Boissevain .	8	Amsterd.	23-6010
Ann «C» ...	8	Gênova	23-5820

DR. JACQUES HOULI
REUMATISMOS, CLINICA MEDICA
Catedrático Int. da Faculdade de Ciências Médicas. Docente da Universidade do Brasil. Cons. Av. Almirante Barroso 72 — S. 508 — Tel.: 42-0088 - Res. 57-8420.

CLÍNICA DE OLHOS SANTA LUZIA
Avenida Mem de Sá, 41 — 1.º andar — Tel.: 22-3233.
TRATAMENTO DAS DOENÇAS DOS OLHOS
Óculos — Operações — Diàriamente das 8 às 17 horas.

Dr. Nelson de Moura Magalhães
CLINICA MEDICA
APARÊLHO DIGESTIVO
CONSULTÓRIO: — Rua Debret, 23 — Salas 716/17.
Telefones: 32-9070 e 52-2376.
RESIDÊNCIA: — TEL.: 57-1627.

ROTEIRO NOTURNO

Carmem Verônica, ladeada por Armando Lara, Moacir Deriquem, Vítor Kelly e Agildo Ribeiro, em um número de «Nós, os gatos». Moacir acumulará as funções de ator de teatro da madrugada com a de ator de cinema.

Ataulfo no Casablanca

J. Fomm

O POPULAR Ataulfo Alves tem sido visto ultimamente na «boite» Casablanca em conversas demoradas com o produtor Zilco Ribeiro. Sabemos que a próxima produção será totalmente com motivos brasileiros e isso nos leva a crer que o famoso criador de «Amélia» terá um lugar destacado no segundo «show» da «boite» da Praia Vermelha. Para lá já foi contratada também a cantora Iracema, que já estêve em vários bares de Copacabana.

Iris Delmar Dançou

Embora ainda usando bengala e locomovendo-se com certa dificuldade, a «vedette» Iris Delmar estêve outra noite no Casablanca juntamente com Colé e Nélia Paula (também acidentada). Iris dançou pela primeira vez desde o seu acidente, um «blues» bem lento; nessa mesma noite estavam numa mesa mais retirada Carlos Machado (rival de Zilco Ribeiro) e sua «vedette» Sílvia Fernanda.

Viajarão

Dia 30 dêste mês, os bailarinos David Dupré e Berta Rosanova embarcarão para França, a bordo do «Giulio Cesare», para uma viagem de estudos. E' tempo aliás dêsses bons elementos travarem conhecimento com o «ballet» europeu.

Da «Boite» Para o Cinema

Moacir Deriquem (integrante do elenco da «boite» Casablanca) foi contratado pela Atlântida para um dos principais papéis do filme que fará com a participação da Sonofilmes (Argentina) «Chico Viola não morreu», sôbre a vida do saudoso «Rei da Voz». As filmagens terão início na semana entrante, sendo Cil Farney, Eva Vilma, Arnaldo Montel e Moacir os principais astros da película.

Pois Sim!

Era voz corrente que o Barão Stuckart tinha em mente transformar o Clube de Cinema no extinto Clube da Chave. Isso não passa de boato, pois o Barão nunca teve o seu «living» tão concorrido quanto agora.

Carmem Déa Não Continuará

Inegàvelmente um dos pontos altos do «Sacha's» é a cantora Carmem Déa, que canta muito bem; soubemos que, por não chegar a um acôrdo com relação ao ordenado com Carlos Machado, abandonará os seus lugares tanto no «Sacha's» quanto no «Night and Day». E' tempo de Djalma Ferreira (que tanto admira a voz de Déa) fazer a sua oferta para ir atuar no «Drink».

Luto na Noite

Causou grande consternação no meio musical carioca o falecimento do violonista Garoto, queridíssimo também pelos boêmios. Continuará o «Bar do Samba», recentemente fundado pelo saudoso compositor no Automóvel Clube?

Voltará Quando o Dinheiro Acabar

Em recente carta enviada da Alemanha, Antônio Maria (aproveitando a viagem oferecida pela Panair) afirma que sòmente voltará quando o dinheiro acabar, tal o prazer que tem desfrutado nas cidades européias. Se fôr assim, o nosso Maria voltará brevemente, pois o «whisky» sai bastante caro na conversão do cruzeiro pelas outras moedas.

QUATRO CANTOS

Geir Campos

POETA VAI, POETA VEM — Quase não faz tempo que regressou da França o nosso caro Cassiano Ricardo, acadêmico mas poeta, e já lá vai o nosso não menos caro Afonso Félix de Sousa, de vôo feito para o mesmo país, onde aliás estêve há poucos meses, o poeta de «O Amoroso e a Terra» embarca hoje, de avião, tendo-se despedido dos amigos cariocas numa reunião em sua casa, quinta-feira última.

Afonso Félix estreou em 1948, com «O Túnel» — edição do grupo Orfeu», a que pertencia; em 1950 reapareceu com «Do Sonho e da Esfinge», onde se lê uma seletânea de oito «Sonetos do Amante» que são das melhores coisas escritas pela chamada «geração de 45»:

Eternizar o amor que fôra eterno
embora só vivesse dois instantes...
Eternizar o amor de um só momento
e quanto mais perdê-lo mais ganhá-lo...

Os demais poemas dêsse livro, Afonso Félix trabalhou-os posteriormente e os preparou, e todos, para uma nova edição, visto que «Do Sonho e da Esfinge» saiu em 1950, como dizíamos, e apenas com trezentos exemplares, mais ou menos fora do comércio, mal dando para uma distribuição regular. Como se trata de um livro belo, esperamos que não lhe falte editor e ficamos à espera da reedição.

Em 1953, o poeta saiu de «O Túnel», afastou-se «Do Sonho e da Esfinge», e apresentou-se com «O Amoroso e a Terra», lançamento de Livros de Portugal S. A. Neste último volume aparece bem mudada a poética de Afonso Félix de Sousa, e com isto faz êle a sua adesão a um grupo de poetas que se cansaram de hermetismos e malabarismos, para escreverem uma poesia mais limpa, mais clara, mais amorosa dos sêres e da terra. Afonso Félix de Sousa não é dos que preferem ainda o despreocupado «exílio em si mesmo, fora da crise e o caos e a confusão reinantes no chão ôco dos homens terrestres» — no dizer de um moço paulistano: já compreendeu que exilar-se e encaramujar-se só podem resultar em agravamento das crises, das confusões, do caos, e que se o chão mundano é ôco, por culpa de alguns homens, cabe aos que o não querem ôco a tarefa de consertá-lo e enriquecê-lo com pensamentos, gestos e coisas realmente humanas.

O poeta que viaje e volte logo, pois aqui carecemos de companheiros assim!

* * *

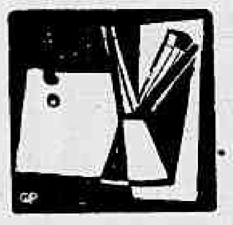

GRAVURAS DE ROSSINI — Nenhum fotógrafo compareceu, mas ficará da festa a impressão de que foi a mais homogênea mostra de arte já levada a efeito nesta fidelíssima cidade, nos últimos meses — embora o criador de tôdas aquelas peças de cerâmica e linogravuras e metalogravuras não tenha ainda completado os seus vinte e três anos de serviço neste mundo.

Estamos falando de Rossini Perez, que faz a sua primeira exposição individual no salão do I. B. E. U. (rua Senador Vergueiro, 103), um espetáculo de sobriedade, bom gôsto, e apuro técnico, a ponto de nos fazer indagar se êsse jovem não estaria começando pelo fim...

Rossini Perez estudou na A. B. D., depois com Fayga Ostrower, depois com Margaret Spence... E a propósito de Margaret, enquanto Rossini estudava com ela, encontrando-o por acaso, alguém lhe perguntou se ela ensinava bem, ao que o discípulo respondeu:

— Ela não ensina nada, mas é formidável!

«Ela não ensina nada» queria dizer que Margaret Spence não ensina ninguem a ser artista, mesmo porque isto não seria coisa de ensinar-se; mas quando o pupilo tem personalidade artística, ela bem sabe ajudá-lo a afirmar-se. O exemplo de Rossini Perez é uma prova de que êsse método funciona, o mais é técnica e domínio do material.

Quem duvidar, que vá ver!

* * *

GARBO — «Olhe, agora ela vai pedir-lhe dinheiro!» «Veja a maneira de ela arrumar os cabelos!» Isto eram frases ditas ao seu acompanhante, no salão de projeções do Museu de Arte Moderna de Paris, por uma mulher não jovem mas linda, que não perdia um detalhe das cenas, ali passadas na tela. E a figura que no filme tanto a impressionava, «ela», que pedia dinheiro ou ajeitava os cabelos não era outra senão ela mesma, a formosa espectadora — Greta Garbo.

Lemos a reportagem nos últimos números da revista francesa «Paris Match», e não resistimos à intenção de lembrar aos leitores dêste jornal a magnífica intérprete de Ana Karenina, Ninotchka, e tantas outras fitas que nos passavam, entre luz e fogo, dos olhos ao coração...

Souvenir, souvenir, que me veux tu?

PRAZÊRES DE PARIS
DESLUMBRANTE!

SINGER

VENDEMOS ótimas máquinas SINGER RECONDICIONADAS das antigas 3 gavetas — 10 anos de garantia. Cr$ 5.200,00 — Entradas de 200,00 e Cr$ 250,00 mensais — Preço mais barato para quem comprar à vista. Também compramos máquinas usadas de qualquer marca. — RUY MAFRA & IRMÃO — RUA ARISTIDES LOBO, 134 — Telefone: 28-7547. Bondes — Estrêla, Santa Alexandrina à porta. Compramos máquinas usadas.

«Cumprimos o que anunciamos».

Os Sonhos Se Realizam?

Lincoln sonhou que estava num caixão... e em poucos dias morria assassinado. Um médico sonhou com um acidente ferroviário, que se verificava pouco depois. Leia em Seleções de maio uma narrativa sôbre casos autênticos de percepção de acontecimentos futuros, além de 26 outros artigos de palpitante atualidade e o resumo de um livro emocionante: «Quando a Noite Acabar». Adquira hoje o seu exemplar de Seleções de maio. À venda em tôdas as bancas de jornais.

2ª SEMANA!
PARA SUA COMODIDADE PREFIRA A 1ª SESSÃO
PALÁCIO ROXY MADRID
HOJE HORÁRIO 2-4-6-8-10 H.
CINEMASCOPE OS ÚNICOS NO D. FEDERAL COM O SOM MAGNÉTICO DE 4 FAIXAS
UNIVERSAL INTERNATIONAL
O Escudo Negro de Falworth
"THE BLACK SHIELD OF FALWORTH"
COM TONY CURTIS, JANET LEIGH, DAVID FARRAR, BARBARA RUSH, HERBERT MARSHALL
COMPLEMENTOS NACIONAIS

RECORD MUNDIAL DE JEJUM E TORTURA!
SILKI
deitado sôbre PREGOS cercado de SERPENTES
aberto DIA e NOITE na sobre loja do EDIFÍCIO CINEAC

A RÁDIO ELDORADO
Apresenta Diàriamente às 23 hs.
"RITMOS DE BOITE"
OFERTA DA
«Cia. de Tecidos Júpiter»
ZYZ-22
550 Kcs.
Rádio Eldorado
"O MÍNIMO DE PALAVRAS, O MÁXIMO DE PRAZER PARA OS OUVINTES"

COLONIAL PRIMOR H. LOBO
2ª FEIRA
O REALISMO BRUTAL DA VERDADEIRA GUERRA!
PRODUÇÃO DE HAL WALLIS
CESSAR FOGO!
"CEASE FIRE"
IMPRÓPRIO PARA CRIANÇAS ATÉ 14 ANOS
COMPLEMENTOS: "MULHERES SEM NOME" "O PRESENTE NUPCIAL"
UM FILME DA PARAMOUNT A MARCA DAS ESTRÊLAS

MUITOS DESTINOS SE CHOCARAM POR UMA MULHER CAPRICHOSA E LINDA!
MARIA ANTONIETA PONS
ARMANDO CALVO
COMP. NACIONAL
Perfume do Pecado
"Piña Madura"
Direção MIGUEL ZACARIAS
2ª FEIRA: SÃO JOSÉ, ALVORADA, VAZ LOBO, BARONESA, MEIER, CASSINO
6ª FEIRA: ROSÁRIO
5ª FEIRA: ALFA, SÃO JORGE, SÃO JORGE

PLAZA ASTORIA OLINDA RITZ COLONIAL PRIMOR H. LOBO MASCOTE
TELA PANORÂMICA
HOJE
HORÁRIO ESPECIAL 1.30 - 3.40 - 5.50 - 8 HS - 10.10
"ROMAN HOLIDAY"
GREGORY PECK
AUDREY HEPBURN
na produção de William Wyler
A PRINCESA E O PLEBEU
UM FILME PARAMOUNT A MARCA DAS ESTRÊLAS

Viviane ROMANCE
COM IRENE GALTER ALBERTO FARNESE
DIREÇÃO: BASILIO FRANCHINA
LEGIÃO ESTRANGEIRA
"LEGIONE STRANIERA"
Estranho! Impressionante
DOIS JOVENS QUE SE AMAM LUTAM CONTRA HOMENS SEGREGADOS QUE TUDO FAZEM PELA POSSE DE UMA MULHER!
COMPLEMENTOS NACIONAIS
PROIBIDO ATÉ 14 ANOS
2ª FEIRA: PATHÉ, ART-PALÁCIO, PRESIDENTE, PARA TODOS, MAUÁ (RAMOS)

PREFEITURA DO DISTRITO FEDERAL
TEATRO MUNICIPAL
Direção da Comissão Artística e Cultural

Temporada Oficial de Bailados
OS FAMOSOS BAILARINOS DO «SADLER'S WELLS BALLET»
VIOLETTA ELVIN
E
John Field
COM O CORPO DE BAILE DO TEATRO MUNICIPAL
HOJE — SÁBADO, 7 — ÀS 21 HORAS — 1ª Extraordinária, com o 1º programa — HOJE.

«O LAGO DOS CISNES», música de Tchaikowsky. Coreografia de Petipa e Ivanoff. Cenários de Mário Conde.
«MATIZES», música de Bach. Coreografia de Nina Verchinina. Cenários e Figurinos de Fernando Pamplona.
«NARCISO», música de Ravel. Coreografia de Nina Verchinina. Cenários de Henrique Peycere.
«DON QUIXOTE» (GRAND PAS DE DEUX), música de Minkus.
«FOYER DE LA DANSE», música de Prokofieff. Coreografia de Tatiana Leskova. Cenários de Alceu Pena.
Orquestra do Teatro Municipal — Regente: NINO STINCO.
VIOLETTA ELVIN e JOHN FIELD são contratados nesta Temporada com permissão especial da «ROYAL ÓPERA HOUSE COVENT GARDEN» e do «SADLER'S WELLS BALLET».
Bilhetes à venda.
Nas Récitas noturnas não é permitido o ingresso de menores de 14 anos.

PREÇOS:
Frisas e Camarotes 500,00
Poltronas 100,00
Balcões Nobres «A» e «B» 100,00
Balcões Nobres, outras filas 80,00
Balcões simples 70,00
Galerias 50,00
(SÊLO À PARTE)

AMANHÃ — DOMINGO, 8 — ÀS 16 HORAS — AMANHÃ
Segunda Vesperal de Assinatura
GISELLE, música de A. ADAM. «Mise-en-scène», de SERGE LIFAR. Coreografia, de CORELLI e PERRAULT. Cenários de ERRICO BIANCO.
«UIRAPURU», música de VILLA-LOBOS. Coreografia de VASLAV VALTCHEK. Cenários de MÁRIO CONDE.
«GALOPE MODERNO», música de RIBAILOWSKY. Coreografia de DENNIS GRAY. Cenários de HENRIQUE PEYCERÉ.

AVISO
Uma vez iniciado o espetáculo, não será permitido o ingresso na sala senão no intervalo.

TERÇA-FEIRA — 10 DE MAIO — TERÇA-FEIRA
O espetáculo terá início impreterivelmente, às 21 horas.
3ª RÉCITA DE ASSINATURA NOTURNA

5 ÚLTIMOS DIAS!
AR CONDICIONADO PERFEITO
METRO COPACABANA — METRO PASSEIO — METRO TIJUCA
HOJE
FILME DO SEGUNDO FESTIVAL!
SETE NOIVAS PARA SETE IRMÃOS
CINEMASCOPE E SOM ESTEREOFÔNICO PERSPECTA
EM CÔRES!
JANE POWELL HOWARD KEEL
JEFF RICHARDS - RUSS TAMBLYN
ESTE FILME NÃO SERÁ EXIBIDO EM OUTROS CINEMAS DO D. FEDERAL ANTES DE 60 DIAS APÓS PASSAR NOS CINES METRO
FILMES METRO-GOLDWYN-MAYER
PREFIRAM AS PRIMEIRAS SESSÕES!

EDWIGE FEUILLÈRE
PIERRE MICHEL BECK
NICOLE BERGER
AMOR DE OUTONO
AO RAIAR DO DIA ÊLE TERÁ 16 ANOS E UMA NOITE DE AMOR!
UM FILME DE CLAUDE AUTANT-LARA
PROIBIDO PARA MENORES DE 18 ANOS
COMPLEMENTOS NACIONAIS
2ª FEIRA ÀS 1.20-3.30-5.40-8-10 HS.
SÃO LUIZ, COPACABANA, ALASKA, LEBLON, AMÉRICA, ODEON-NITERÓI
4ª feira PIRAJÁ — 6ª feira MADUREIRA

WARNER BROS APRESENTA
Atenção para o horário: 2,00 - 4,40 - 7,20 - 10,00
VEJA O FILME DO INÍCIO!
o Colosso do CINEMASCOPE
COM O MAGNÍFICO SOM ESTEREOFÔNICO DIRECIONAL E DE ALTA FIDELIDADE
"Um fio de Esperança"
"THE HIGH AND THE MIGHT"
WARNERCOLOR
COM JOHN WAYNE, CLAIRE TREVOR, LARAINE DAY, ROBERT STACK, JAN STERLING, PHIL HARRIS, ROBERT NEWTON, DAVID BRIAN
DIREÇÃO DE WILLIAM A. WELLMAN
UM MOMENTO ANTES, ELES ERAM CIVILIZADOS! VEJA-OS AGORA, SEM MÁSCARA, DIANTE DA FATALIDADE!
HOJE: AZTECA, CARUSO COPACABANA, IMPERATOR (MEIER), COLISEU MADUREIRA, SÃO PEDRO PENHA
PROIBIDO ATÉ 10 ANOS
COMPLEMENTOS NACIONAIS

A fim de atender ao melhor confôrto do imenso público que tem afluído às exibições de "UM FIO DE ESPERANÇA", sem conseguir vê-lo, o filme continuará em cartaz na sua triunfal
SEGUNDA SEMANA!
EM TODOS OS CINEMAS, A PARTIR DA PRÓXIMA 2ª-FEIRA!

FALÊNCIA

NO seu artigo de ontem, Raimundo Magalhães Júnior tirou-nos a palavra da bôca, como se diz. Recebêramos uma notificação do Ballet da Juventude e outra da Orquestra Universitária, e a nossa crônica de hoje seria, precisamente, sôbre o tema que desenvolveu em seu citado artigo.

Diz êle que no Brasil só aparece dinheiro para coisas inúteis, champanhotas de milionários improvisados, corridas de cavalo, etc. Enquanto isso, os homens ricos americanos, para fugirem à lei do impôsto sôbre a renda, convertem milhares de dólares em obras culturais e beneficentes, num constante socorro espiritual e material à coletividade.

Eis o tema a que também queremos glosar.

As notificações que nos fizeram a Orquestra e o Ballet de estudantes, confrangem o coração mais duro, a alma mais insensível. Vão ambos encerrar suas atividades, porque êste ano lhes faltou o govêrno com uma subvenção irrisória.

Não há dinheiro. O Brasil está vivendo um dos momentos negros da sua existência e corta aqui, corta acolá, aperta o cinto, como se diz em linguagem caseira, para poder ainda fazer face aos seus compromissos e cuidar mal e mal do seu nebuloso futuro que se desenha.

Nem por isso, no entanto, desce o cutelo sôbre a legião de funcionários que ganham dos cofres públicos, quer dizer, se sustentam nas costas do povo, muitas vêzes para apenas se darem ao incômodo de assinar a fôlha de pagamento, no fim de cada mês.

A turma de vadios continua nos seus postos. **Mas como a economia se impõe, sacrificam-se as instituições de arte, tiram-se-lhes as miseráveis subvenções, cujas quantias se poderiam buscar noutros setores quaisquer, de menor alcance e utilidade.**

Criticamos a administração pública por essas resoluções repentinas e que não permitem um imediato corretivo. Mais criticamos, porém, a ausência do amparo particular às causas, como essas, em que está em jôgo o desenvolvimento cultural do país.

Correm rios de dinheiro nos tapetes verdes da jogatina clandestina, nas patas de cavalos, nas rodas brancas dos Cadillacs de luxo, nas reuniões elegantes e exibicionistas, nos bailes de Carnaval, onde as fantasias mirabolantes são um desafio aos corpos despidos e às bôcas sem pão.

Para as realizações de arte fecham-se as bôlsas, procuram-se em vão os Mecenas, que só surgem de raro em raro, muitas vêzes sob o modêlo de Euvaldo Lodi, à custa das fartas verbas desviadas das autarquias.

Desde os tempos mais remotos, as artes se mantinham à sombra das fortunas particulares. Viveram e floresceram com o auxílio de fidalgos e plutocratas. O hábito não cessou em terras estranhas. Prossegue, ainda que em menores proporções, êsse amparo em formas diversas — fundações, sociedades, concursos, prêmios que se instituem.

No Brasil continua-se alheio a tais recursos de benemerência, visando o cultivo cada vez maior das expansões da inteligência e da alma.

Morra o Ballet do IV Centenário, cujos belos espetáculos entusiasmaram o público carioca. Morra o Ballet da Juventude, onde jovens se iniciavam no culto à dança. Morra a Orquestra Universitária, fruto de anos de trabalho perseverante e de um ideal ensolarado. Morra tudo, contanto que fique de pé a gente bem e as suas explosões de megalomania.

Delas o Brasil está farto, nesta hora em que seu destino requer os esforços e o equilibrado proceder de todos os filhos para que viva, não como o gigante adormecido, mas como o colosso alerta, forte e poderoso, capaz de colaborar com ressonâncias profundas, no concêrto universal.

D'OR

Segundo Concêrto da Temporada da «ABC» da Pró-Arte

Violinista Jascha Heifetz

O segundo concêrto da temporada da Associação Brasileira de Concertos e da Pró-Arte, estará a cargo do violinista Jascha Heifetz, no dia 16 de maio, às 21 horas no Teatro Municipal.

Avisamos ao nosso prezado público que não haverá venda avulsa.

Informações todos os dias, das 9 às 17 horas, na rua México 74, sala 601, telefone 22-1076.

Ballet da Juventude

O Ballet da Juventude pede-nos a seguinte nota:

«Por absoluta falta de meios para continuar existindo, encerra o Ballet da Juventude, nesta data, suas atividades. De conformidade com os Estatutos em vigor, será convocada a Assembléia Geral para decidir sôbre o destino a ser dado ao patrimônio existente. Antes, a diretoria promoverá o levantamento dos bens e o balanço financeiro. Os credores podem desde logo ficar tranqüilos, pois não arcarão com prejuizos".

I Congresso Brasileiro de Educação Musical

Prosseguindo nos trabalhos preliminares do I Congresso de Educação Musical patrocinado pelo Conservatório de Copacabana e pela Fundação Getúlio Vargas, no próximo dia 15 às 13 horas se reunirá a comissão que vai elaborar e discutir o primeiro têma, dentre os 6 que o Congresso se proporá, a estudar «Os primeiros contactos da criança com a música». Diversos educadores e musicistas estão sendo convidados para a reunião, cujos resultados serão dados ao conhecimento público oportunamente.

Teatro Municipal

TEMPORADA OFICIAL DE BAILADOS

Terá lugar hoje, às 21 horas, a primeira récita extraordinária da temporada de bailados, com o mesmo programa da noite de estréia.

CONCERTO SINFÔNICO COM O VIOLINISTA RUBEN VARGA

Terá lugar amanhã, às 21 horas, no Teatro Municipal, o primeiro concêrto sinfônico da série oficial, a cargo da orquestra do teatro, sob a regência do maestro Henrique Nirenberg, atuando como solista o violinista israelita Ruben Varga. Eis o programa:

BEETHOVEN — Ouverture «Leonora» n. 3.
MENDELSSOHN — Sinfonia italiana.
BRAHMS — Concêrto para violino e orquestra.
Solista: Ruben Varga.
CARLOS GOMES — Alvorada de «Schiavo».

MÚSICA CONTEMPORÂNEA PARA CANTO

Russas, alemãs, francesas, italianas, espanholas, portuguêsas, cubanas, mexicanas, argentinas, uruguaias, chilenas, paraguaias e outras...

Particular vende. Tel.: 37-2822

OS PRÓXIMOS CONCERTOS

MAIO

Hoje — Cantores Orlando Andrade e Alexandre Wolkoff. A. B. I., às 21 horas.

Domingo, 8 — O. S. B. para a juventude. Teatro Municipal às 10 horas.

Domingo, 8 — Concêrto sinfônico. Teatro Municipal, às 21 horas.

Sábado, 14 — Orquestra Sinfônica Brasileira. Teatro Municipal, às 16h30m.

Sábado, 14 — Orquestra Universitária. E. N. Música, às 21 horas.

Segunda-feira, 16 — A. B. C. Violinista Jascha Heiffetz — Teatro Municipal, às 21 horas.

Concêrto de Canto na A. B. I.

PELO SOPRANO ORLANDA ANDRADE E O BAIXO ALEXANDRE WOLKOFF

Soprano Orlanda Andrade

Realiza-se hoje, dia 7, às 21 horas, no Salão Oscar Guanabarino da Associação Brasileira de Imprensa, um concêrto de canto a cargo do soprano Orlanda Andrade e do baixo cantante Alexandre Wolkoff. Os artistas organizaram um programa eclético. Ao piano acompanhando estará o maestro Francisco Mignone.

Aniversários

Fazem anos hoje:

- **Sr. Admar L. Mesentier.**
- **Sr. Olavo A. Gama.**
- **Sra. Odete Barcelos, espôsa do sr. Hermano Barcelos.**
- **Srta. Diva, filha do sr. Durval de Lima Veloso e sra. Marta M. Veloso.**
- **Sra. Leonor Fonseca, espôsa do sr. Reinaldo Fonseca**
- **Sra. Luzia Durval, espôsa do sr. Afilião Durval.**
- **Padre Henri Alla SSS**
- **Sr. Arno Frank.**
- **Srta. Alba Maria, filha do dr. Celso Luís Leitão e da sra. Ormélia R. Leitão.**
- **Menino Jorge Roberto, neto do jornalista Jarbas de Carvalho.**
- **Srta. Rita I. da Gama e Sousa Pinheiro, espôsa do dr. Felício A. M. Pinheiro**
- **Menina Sônia Maria, filha do casal Lupércio Rabêlo e Edalva A. Rabelo.**
- **Menino Wanderley, filho do sr. e sra. Alberto da Silva Rosa.**
- **Fêz anos ontem o sr. Alberto dos Santos Pereira.**

BATIZADOS

ALCIDES CÉSAR — Será batizado hoje, o menino Alcides César, filho do sr. Alcides Borges Cordeiro e da sra. Cleusa M. Cordeiro.

CASAMENTOS

SRTA. ALICE RAMALHO DIAS — SR. CILIO FERREIRA FIGUEIREDO — Realizar-se-á, hoje, às 17 horas, na matriz de Copacabana, o casamento da srta. Alice Ramalho Dias com o sr. Cilio Ferreira Figueiredo. Paraninfarão o ato, por parte da noiva, o sr. José Pereira Soares e sua espôsa e, por parte do noivo, o sr. João Dias e sua espôsa. Após a cerimônia, os noivos oferecerão uma recepção aos amigos e parentes.

•

SRTA. TERESINHA P. MOTA — SR. EVALDI DE OLIVEIRA — Terá lugar, às 18 horas de hoje, na capela do Colégio Militar, o enlace matrimonial da srta. Teresinha Plácida Mota, filha do sr. Pedro Teixeira da Mota e sra. Faralide Plácida Mota, com o sr. Evaldi de Oliveira, funcionário da Marinha. Servirão de padrinhos, por parte do noivo, o sr. João Valeriano da Silva e senhora, e, por parte da noiva, o general Canrobert Pereira da Costa e senhora.

•

SRTA. HILDA P. GUIMARÃES — SR. CID N. MORAIS — Realiza-se hoje às 18 horas, na matriz de Sto. Antônio em Duque de Caxias, o enlace matrimonial da srta. Hilda P. Guimarães, filha do sr. Henrique P. Figueiredo e sra. Inês G. Figueiredo, com o sr. Cid N. Morais, filho do sr. Valentim N. Morais.

•

SRTA. HILDA MARQUES — SR. VALTER P. GONÇALVES — Realiza-se hoje, às 18 horas, na igreja de N. S. da Luz, à rua Ana Neri, o casamento da srta. Hilda Marques, filha da viúva Zulina Marques, com o sr. Válter P. Gonçalves.

•

SRTA. ANAILDA AZEVEDO — SR. HEITOR L. DE LIMA BARROS FILHO — Realiza-se hoje, às 17h45m, na igreja São José, no Engenho de Dentro, o casamento da srta. Anailda Azevedo, filha do sr. João C. de Azevedo e sra. Olga A. Azevedo, com o sr. Heitor L. de Lima Barros, filho do sr. Heitor L. de Lima Barros e sra. Mirandolina N. de Lima Barros.

BODAS DE PRATA

SR. HUMBERTO GAZE — SRA. JOANA G. GAZE — O sr. Humberto Gaze, tesoureiro do Bangu A. C. e sua espôsa, sra. Joana Gonçalves Gaze comemoram, hoje, o 25.º aniversário de casamento. Em regozijo, seus filhos Mafalda, Humberto, Catarina, Dagoberto e José Carlos mandam celebrar missa em ação de graças às 9 horas, na matriz de Bangu, onde receberão os cumprimentos.

FESTAS

C. E. S. TRAÇÃO — Patrocinada pelo C. E. S. Tração, realiza-se hoje, uma festa teatral, no Ginásio Independência, com a participação das Escolas do Orfeão Português. Interessantes números de Côro Orfeônico e de Dansas Regionais Portuguêsas integrarão o espetáculo, no qual será apresentada a peça «A Moreninha», de Francisco Ferreira. A festa dos lighteanos terá início às 20h30m.

DIPLOMATICAS

SR. GUILLERMO YANZI — O novo adido à Embaixada da Argentina junto ao govêrno brasileiro, chegou ontem ao Rio de Janeiro, pelo avião da Braniff Airways, procedente de Lima.

•

OLGA PRAGUER COELHO — A bordo de um «Bandeirante» da Panair do Brasil, segue para Lima, hoje, a conhecida cantora Olga Praguer Coelho.

HOMENAGENS

SRA. ODETE BARCELOS — Por motivo do seu aniversário e sra. Odete Barcelos, espôsa do sr. Hermano Barcelos, será homenageada, hoje, pelos membros da Sociedade dos Artistas Nacionais.

RECEPÇÕES

Por motivo do aniversário da menina Margarida Maria, seus pais, comandante Weligton Leite Passos e sra. Léia Ribeiro Passos, oferecerão recepção em sua residência, à rua General San Martin, 544, apto. 103.

IN MEMORIAM

JORNALISTA PORTO DA SILVEIRA — O Diretório Acadêmico da Faculdade de Serviço Social do Rio de Janeiro, Pôrto da Silveira em homenagem a data natalícia do seu patrono, realizou na quinta-feira última, uma sessão cívica, na qual foram exaltadas as qualidades morais, intelectuais e oratórias do saudoso jornalista e escritor.

Das solenidades, constaram: missa celebrada em ação de graças na igreja de Santa Luzia inauguração do seu retrato, pintado a óleo pelo professor Augusto Bracet e uma visita ao seu túmulo.

Foi orador oficial o senador Jarbas Maranhão, professor da referida Faculdade.

Sem Nenhum Cabimento...

(Conclusão da 1.ª página)

rece o carioca para se transportar do trabalho para casa e vice-versa. Precisa também de ruas mais amplas e largas, de túneis através dos quais possa locomover-se com maior rapidez de um ponto a outro. Falta-lhe, afinal, o tão prometido Metrô, que há de ser considerado, infelizmente, durante ainda muito tempo, como simples utopia. Ao invés de pensar em diminuir as possibilidades de transporte da população, deveria o vereador criar projetos pedindo a finalização das obras do túnel Catumbi-Laranjeiras. O alargamento da outra ala da avenida Presidente Vargas, enfim, a construção imediata do próprio Metrô.

AINDA O CASO DAS APÓLICES

E' oportuno lembrar nesta reportagem — já que o vereador fala em descumprimento do artigo 2 da lei 668-51 — que, se por um lado os auto-lotações trazem seus seguros devidamente pagos, conforme já demonstrando, por outro lado são os ônibus que, embora não sejam atingidos pelo projeto, não vêm obedecendo os dispositivos legais. E' exatamente o caso da Viação Independência a respeito da qual foi inquirido ao diretor do Departamento de Concessões, engenheiro Arnaldo Monteiro, se os auto-ônibus, da mesma se achavam de acôrdo com a Lei, isto é, segurados contra riscos de responsabilidade civil e, no caso afirmativo, qual o número da apólice e data de emissão. Certificou o referido engenheiro que os citados ônibus não tinham seguro. Vejam os leitores o contrassenso do vereador: os proprietários dos auto-lotações que são os que pagam os seguros é que são tachados de prevaricadores.

Relegados ao Desamparo...

(Conclusão da 1.ª página)

tentada uma solução de emergência, visando a evitar maiores dificuldades para os estudantes, na parte referente a alojamento e alimentação. O caminho a seguir foi o de procurar parlamentares, pessoas abastadas, etc., tendo algumas delas concordado em se responsabilizar pela estada de regular número de colegiais. Mas os que não conseguiram «padrinhos», êsses ficaram e estão na rua da amargura, à espera de que os poderes públicos decidam resolver a questão.

Aliás, merece destaque um fato curioso, contado pelo secundarista José Oliveira Costa, natural de Alagoas, aluno do 3º. ano clássico: Por duas vêzes, uma na residência e outra no Ministério da Educação, o ministro Cândido Mota Filho prometeu encarar com o máximo de simpatia a causa dos estudantes, ou seja, restabelecer a verba da bôlsa de estudos, cortada por fôrça da rigorosa política de economia do govêrno. Mas, há dias passados, souberam os rapazes que o numerário para aquêle fim fôra mesmo cancelado. Tal medida, ninguém pode pôr em dúvida, representa um golpe na cultura, uma vez que tôdas as medidas de restrição de despesas podem ser adotadas, menos quando venham a constituir em barreira aos anseios de instrução da juventude.

CONFIANÇA

A comissão, que transmitiu à nossa reportagem essas informações, compunha-se dos seguintes jovens: José Oliveira Costa (Alagôas); Maurício Távora (Santa Catarina); Marcos Fernando de Oliveira Morais (Rio Grande do Sul); Leorne Belém (Ceará); Pedro Mota de Barros (Alagôas) e Ubiratan Paulino de Morais (Paraíba). Do primeiro são as seguintes palavras, de confiança nas providências que o ministro da Educação e Cultura determinará, em benefício, não só dos bolsistas, mas do próprio ensino no Brasil:

— Conhecendo o dr. Mota Filho e sabedor das suas qualidades de educador, estamos confiantes de que s. exa. tentará a solução, o mais ràpidamente possível, dêsse angustiante problema.

TENDÊNCIA FAVORÁVEL...

(Conclusão da 1.ª página)

tes planos e nos morros, inclusive o abastecimento de água e o planejamento geral das canalizações subterrâneas, promover as condições para loteamentos em terrenos elevados, determinar os locais em que sejam permitidas as explorações de pedreiras e saibreiras, com a finalidade de preservar os sítios pitorescos e áreas paisagísticas. Tem por finalidade, ainda, o Conselho de Urbanismo criar parques proletários para remoção das favelas, reflorestar os morros desocupados pelas favelas, proibindo o seu loteamento, e estabelecer as condições de construção nas vias pitorescas de turismo.

O sr. Wilson Leite Passos encaminhou ao prefeito sugestão para construção de uma nova pista na av. Atlântica, à vista do projeto Jaime Ferreira e Ivan Mundin, com as modificações que a Secretaria de Viação julgar indispensáveis.

FAVORAVEL AO ABONO

A Comissão de Justiça manifestou-se favoràvelmente à concessão do abono ao funcionalismo municipal, nos têrmos propostos pelo sr. José Romero. A matéria será, agora, objeto de estudos na Comissão de Finanças, provavelmente, também, na de Administração, e depois no plenário.

SERVIÇO DE TRÂNSITO

EXAME DE MOTORISTAS

Chamada para o dia 9 do corrente, às 6h 30m: — Manuel Silva Nascimento, Genário Florentino de Lima, Ari da Silva, José Guedes, Braz Afonso, João Cavalcante de Lacerda, Benedito Monticelli, José Arias Badia, José Lopes, Maria Margarida de Lamare, Marcílio Pinto, Antônio Messias Rodrigues, Maria José de Araújo, Antônio Punzo, Alvaro Emilio Rodolfo Dubini, Egeni Ganon, Jorge Gabriel José Haddad, Armando de Sousa Marques, Agenor Feliciano Pereira, Norival Meneses de Santana, Nélson de Araújo Lengruber, Idelfonso Marcolino, Dinneir Gralato, Claudionor Machado de Farias, Válter Pereira da Silva, Antônio de Oliveira Santos, Américo Caetano da Silva, Joaquim Ferreira, José Joaquim Tavares, Ari da Silva Costa.

As 7h 45m: — Milton Barbosa Lima, Indaiassu Mota Leite, Francisco Ribeiro, Antônio Pereira Gomes, Vicente Ferreira da Mota, Antônio de Sousa, Antônio Alves Maia, Antônio José de Santa Rita, Ramão Antônio Pedroso, Carlos Fernandes Machado Filho, Pedro Alves Nazario, Antônio Manuel Vida., José da Ponte Alves de Brito, Pedro Mendes de Oliveira, Luís Adbenago dos Reis, José Aldir da Silva, Neon Oscar Soares Pereira, Léia Freitas Martins, José Tarcísio de Freitas, Jaci Cândido da Silva, Jacir Coli Vieira, Frantisek Hrabal, Eduardo Ribeiro de Sousa, Anísio Alves Cordeiro, Carlos de Almeida, José Maria Fontoura, Alvaro Garcia, Jacó Martinho Teixeira, Urbano Aguiar, Francisco Teixeira Sobrinho.

As 9 horas: — João Ferreira Batista, Honorato Lopes, João Ferreira de Lima, Teófilo Bento, Salvador Lima, Mário Lopes, Juarez Pinto de Carvalho, Ernani Magalhães, Joaquim Nilson de Carvalho Moura, Antônio Augusto Gonçalves, Cláudio Rodrigues Pôrto, Vitorino Tôrres Correia, Milton Dias da Silva, Artur Tôrres Júnior, Carlyle Wilson, Adolpho Wittlich, Paulo Alves Ferreira, Amilcar Palácio Pinheiro, Gerdete Chagas, Antônio Jesus de Sousa, Eros Langkjer, Léro Ivo, Giulio Santo Vivaqua, José de Sousa, Aurélio Pinto de Oliveira, Manuel Francisco da Silva, Benjamim dos Santos, Sebastião de Sousa Macedo, Rodolfo Sousa Leite, José Aires Pereira.

As 13h 15m: — Antônio Bernardo Ferreira, Paulo Watson, Benício Ramos dos Santos, Benevides Rodrigues Costa, Rivaldino Gomes do Rosário, Silvio Pinto Machado, Cosme de Brum, João Rodrigues, Geraldo Miguel Marques da Silva, Antônio Correia de Góis, Ernani de Sousa Eiras, Giselia Antunes de Azeredo Coutinho, Maria de Lourdes Horeades de A. Coutinho, Enrico Bozzetti, José Pereira Sobrinho, Amauri Alves Vieira, Alberto Pascoal de Almeida, Nélson Custódio Maria, Antônio Cardoso Costa, José Tavares, Eugênio Pôrto, José de Almeida, Ivo Neves de Castro, Valdemar Gomes da Silva, Válter Bezerra Borba, Mário Antônio Gonçalves Lopes, Osvaldo Meneses da Costa, Gerson de Lima, Ernesto Machado Filho.

A falta à chamada importará no pagamento de nova inscrição.

JACQUES HEIM
15, AVENUE MATIGNON
PARIS
Coleção
de
primavera

Maternidade São Luiz
PARTOS, DOENÇAS DE SENHORAS
DR. AUREO LINS
Rua Ibituruna, 97, tel.: 28-1921

Festival ou Feira-Livre?

MUITO lindamente, o cinema brasileiro tem querido aproveitar-se da onda nacionalista para não ir ao fundo; e, por isso, à falta de filmes que atestem a sua existência, prefere projetar "festivais". Daí, neste nosso país de comissões, haver também uma com a incumbência de promover o III Festival Cinematográfico desta capital...

Estêve ela reunida, com a presença de alguns conspícuos cavalheiros, sob a presidência do diretor do Turismo da Prefeitura, que o é igualmente das Diversões e ainda dos Certames. E, embora já se tratasse, como ficou dito, do III Festival, e não do primeiro, só agora a dita comissão entendeu indispensável "definir" o que seja filme produzido no Distrito Federal. O assunto, porém, era complexo, e ficou para ser posteriormente examinado...

De qualquer maneira, entretanto, há o reconhecimento oficial de um cinema, não apenas brasileiro, mas também carioca — o que constituiria uma vitória para os patriotas, para os bairristas, se igualmente existissem filmes.

O Festival, segundo cremos, não tem ainda fixada a sua data. À primeira vista, pode parecer que qualquer delonga interesse a produtores porventura empenhados em exibir obras-primas. Engano. Êles, como bons representantes desta terra, cuja fertilidade foi denunciada pelo Vaz Caminha, fabricam milagrosamente os seus "abacaxis". E' só abrir o "Festival" — e as suas bromelináceas hão de chover. Apenas com esta restrição: terão de ser do Distrito Federal, e não de Vila Nova. — L.

RÁDIO

(Conclusão da 1.ª seção 8.ª página)

Rocha, em colaboração com o «Diário de Notícias».

•

RADIOFONIZAÇÃO DE «O CANTO DA COTOVIA» — Com a radiofonização, por Alfredo Dias Gomes, de «O canto da cotovia», de Jean Anouilh, será estreado, hoje, o «Grande Teatro De Millus», que a Rádio Nacional transmitirá aos sábados, das 21h 35m às 22h 30m. Nêsse programa só serão irradiadas peças completas. Para interpretar a figura de Joana D'Arc, cuja vida é o tema de «O canto da cotovia», foi escolhida a rádio-atriz Denize Faissal para o papel de Joana aos 12 anos, e, quando moça, Isis de Oliveira. Os outros personagens serão desempenhados por Roberto Faissal, Abigail Maia, Mário Lago, Milton Rangel, Paulo César, Nelma Costa, Saint-Clair Lopes, Ligia Sarmento, Castro Viana, André Villon, Tina Vita, Urbano Lóis, Castro Gonzaga, João Zacarias, Manuel Brandão, Cauê Filho e Sadi Nunes. A direção do «Grande Teatro De Millus» caberá a Floriano Faissal.

•

«VESPERAL SINFÔNICO» — A Rádio Ministério da Educação transmitirá, hoje, às 15h 30m, mais uma audição de «Vesperal sinfônico», produzido por Mauricio Quadrio, que apresentará o seguinte programa: «Passo a sei» — do «Guilherme Tell», de Rossini; «Sinfonia n. 7, em dó menor», de Schubert; «Concêrto do imperador», de Beethoven, e «Orfeu», de Stravinski.

•

FESTIVAL DE SCHILLER — Comemorando o 150º aniversário do falecimento de Friedrich Schiller, a Rádio Ministério da Educação oferece, em colaboração com a Seção Cultural da Embaixada da República Federal da Alemanha, no programa «Ao redor do mundo», uma hora de arte que será irradiada hoje, às 20h 30m. Após algumas palavras sôbre a vida e a obra do grande poeta alemão, a cantora Gutsela Blank interpretará várias canções de Schiller, com música de Schubert. Em seguida, a emissora apresentará, em gravação da orquestra filarmônica de Viena, sob a direção de Felix Weingartner, o Côro final da 9ª Sinfonia de Beethoven, cujo texto — o poema de Schiller: «Freude, schoener Goetterfunkens» — será recitado, no fim do programa, na tradução do padre Pedro Sinzig.

•

«FALANDO DE CINEMA» — Alberto Shatovski apresenta, todos os sábados, às 15h 30m, na Rádio Ministério da Educação e Cultura, «Falando de cinema», audição inteiramente dedicada à sétima arte, com as seções, «O filme da semana», «Noticiário do cinema», «Cinema brasileiro» e «Meio século de arte cinematográfica».

Programas para hoje

MINISTÉRIO DA EDUCAÇÃO E CULTURA (800 KCS) — 6 — Abertura. 6.05 — Hora da ginástica (em cadeia com a Rádio Globo). 6.30 — Variedades musicais. 7 — Colégio do ar (História do Brasil, Geografia Geral, Italiano e Ciências Naturais). 9 — Hora da ginástica. 9.45 — Rádio jornal. 10 — Danças. 10.30 — Informação agrícola. 10.35 — Solos instrumentais. 11 — Concêrto matinal. 12 — Dois dedos de prosa. 12.05 — Música para o almôço. 13 — Rádio jornal. 13.10 — Nossa música popular e seus intérpretes. 13.30 — Falando de cinema. 14 — Música de todos os tempos. 15 — Trechos líricos. 15.30 — Um repórter no mundo das letras. 15.45 — Mensagem musical. 16.30 — Vesperal sinfônico. 18.30 — Rádio jornal estudantil. 18.45 — Música para o jantar. 19.30 — A Voz do Brasil. 20 — Seleções musicais. 20.30 — Ao redor do mundo. 20.55 — Rádio jornal. 21 — Tema com variações. 21.30 — Recital-concêrto. 22.30 — Convite à música. 23 — Música, apenas música. 23.50 — Aconteceu hoje. 24 — Encerramento.

NACIONAL (980 KCS) — 16.10 — Rapsódia familiar. 16.35 — Rádio revista. 17 — Trenzinho. 17.25 — Sucesso de amanhã. 17.50 — Parada dos maiorais. 18.15 — Voz da RCA Victor. 18.40 — Cartaz da semana. 19.15 — No mundo da bola. 19.30 — Voz do Brasil. 20 — Novela. 20.25 — Repórter Esso. 20.30 — As orelhas ardem. 20.35 — Bilhete de pobre. 21 — E verdade ou mentira? 21.05 — Brincadeiras. 21.30 — Histórias de chinelos. 21.35 — Grande teatro. 22.35 — Repórter Esso. 22.40 — Desfiles Bangu. 2 — Encerramento.

MAYRINK VEIGA (1.220 KCS) — 18 — Programa variado. 19 — Esportes. 19.30 — A Voz do Brasil. 20 — Passeio marítimo. 20.25 — Variedades. 20.30 — Show. 20.55 — São coisas da vida. 21 — Novela. 21.25 — Páginas cariocas. 21.30 — Show. 21.55 — A cidade, crônica de Genolino Amado. 22 — Festival de ritmos. 23 — Programa em gravações. 24 — O mundo em sua casa. 0.30 — Programa da madrugada.

CONTINENTAL (1.030 KCS) — 7 — Repórter carioca. 7.15 — Boletim esportivo. 7.30 — Repórter continental. 8.35 — Sabatina Continental na Java. 9.45 — Marcha dos acontecimentos. 12.05 — Sábado esportivo em revista. 12.45 — Continental na sociedade. 14.35 — Tarde esportiva. 18.45 — Resenha esportiva fluminense. 19.10 — Chegadas e rateios da sabatina. 19.25 — Na vanguarda do automobilismo. 20.05 — Sabatina esportiva. 21.05 — Mesa redonda de basquetebol. 23 — O dia de hoje na Capital da República. 23.10 — Rádio esportes. 23.30 — Boite dos 1.030. 1 — Encerramento.

METROPOLITANA (1.060 KCS) — 7 — Música melódica. 8 — Palestra através do Evangelho. 8.05 — Cantores populares brasileiros. 8.30 — Canções italianas». 9 — Musical. 10 — Programa 'Atalibe Santos. 12.55 — Comentário de Al Neto. 13 — Trinta minutos em Portugal. 13.30 — Últimas do Hipódromo. 13.35 — Sabatina musical do turfe. 18 — Música brasileira. 18.30 — Programa Carlos Gomes. 19 — Valsas e mais valsas. 20 — Festivais. 20.30 — Cantores norte-americanos. 21 — Rádio-hoje. 24 — Encerramento.

BBC (LONDRES) — 20 — Sumário das notícias e dos programas. 20.06 — Visitando a Grã-Bretanha. 20.25 — Semana esportiva. 20.30 — Letras e artes — A popularidade, de George Orwell. 20.45 — Programa musical. 21 — Noticiário. 21.15 — Fim da transmissão.

Dirigentes Municipalistas...

(Conclusão da 1.ª página)

sonalidades médicas, do qual fazia parte o ex-superintendente do SESP, dr. Ernani Braga, que lhe foram hipotecar solidariedade pela recente conferência realizada na Academia Nacional de Medicina. Nessa ocasião, conforme noticiamos, o dr. Aramis Ataíde definiu os pontos principais de sua atitude para com os problemas de saúde pública no país, fazendo um balanço crítico do que até agora fôra tentado, e salientando que nem sempre houve uma compreensão clara das necessidades mais sentidas, nem dos recursos reais à disposição de nosso povo. No grupo incluíam-se os drs. Almir de Castro, A. Limaverde, Fausto Silveira, Cláudio Magalhães, Mário M. Silveira, Rodrigues Albuquerque, Campos Melo, Antônio Sefton, professor Mário Magalhães e outros.

SENHORAS IDOSAS
Aceitam-se para internações na Casa de Saúde São Luís. Rua Ibituruna, 97. — Tel.: 28-1921.

DECORAÇÕES EM MADEIRA
DEMA projeta e executa modernas decorações para lojas, halls, escritórios e apartamentos. Rua Senador Dantas, 80 — 18.º and. — Tel.: 42-9899

PREFEITURA DO DISTRITO FEDERAL
TEATRO MUNICIPAL
DIREÇÃO DA COMISSÃO ARTÍSTICA E CULTURAL
AMANHÃ, 8 DE MAIO — ÀS 21 HORAS
Sob o patrocínio de S. Excia.
General DAVID SHALTIEL — Ministro de Israel.
CONCÊRTO SINFÔNICO
60 Professôres da Orquestra do Teatro Municipal
Com a participação do
FAMOSO VIOLINISTA ISRAELENSE
RUBEN VARGA
REGENTE:
HENRIQUE NIRENBERG
PROGRAMA: BEETHOVEN: — Ouverture Leonora n° 3; MENDELSSOHN: — Sinfonia Italiana; BRAHMS: — Concêrto para Violino e Orquestra. CARLOS GOMES: Alvorada do Schiavo.
BILHETES A VENDA

Senhoras Senhoritas

Leitura de interêsse para a Mulher

A Quadrinha de hoje

Se mais na vida se alcança,
Maior é a angústia sentida,
Por ser tão longa a esperança
E ser tão curta esta vida...

BATISTA NUNES.

Tome nota

Tendo-se a precaução de mergulhar em água quente a lã com que se vai tecer alguma prenda, evitar-se-á que esta encolha posteriormente.

Pensamentos

Devemos considerar os segredos que nos são confiados como pedras lançadas no fundo do mar. — FREI HEITOR PINTO.

—o—

A vida nos obriga constantemente a chorar, quer por antecipação, quer por recordação. — CHATEAUBRIAND.

—o—

Se a guerra tem que ser feita, que se faça unicamente com a mira de obter a paz. — CICERO.

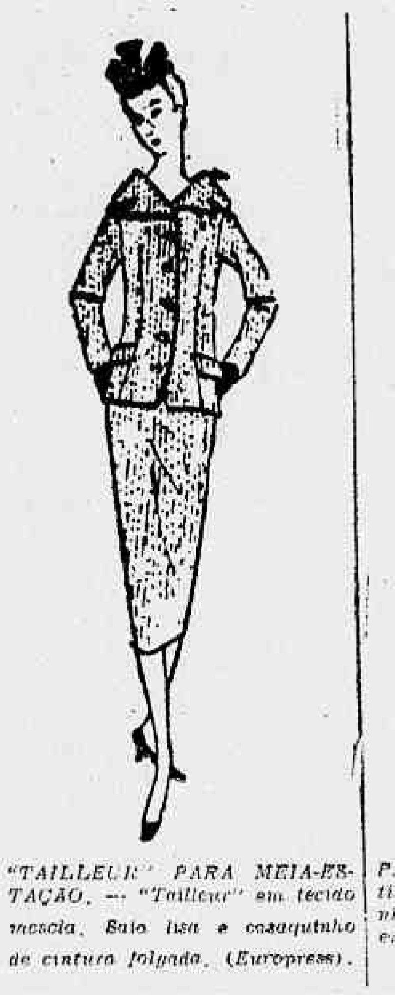

"TAILLEUR" PARA MEIA-ESTAÇÃO. — "Tailleur" em tecido mescla. Saia lisa e casaquinho de cintura folgada. (Europress).

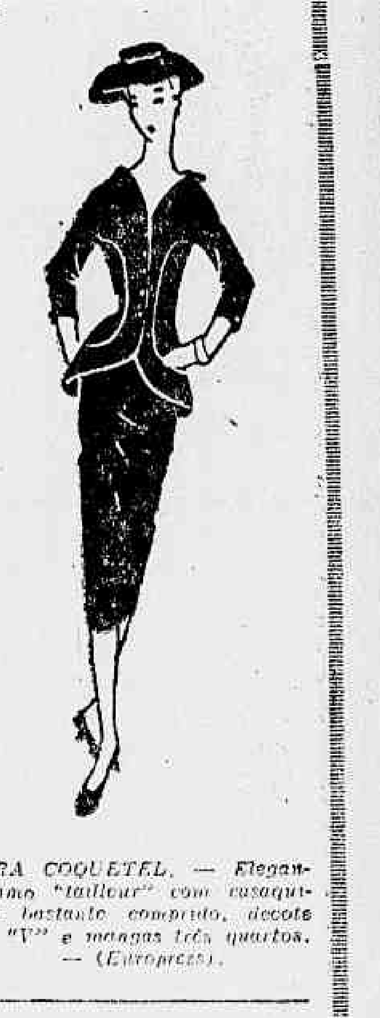

PARA COQUETEL. — Elegantíssimo "tailleur" com casaquinho bastante comprido, decote em "V" e mangas três quartos. — (Europress).

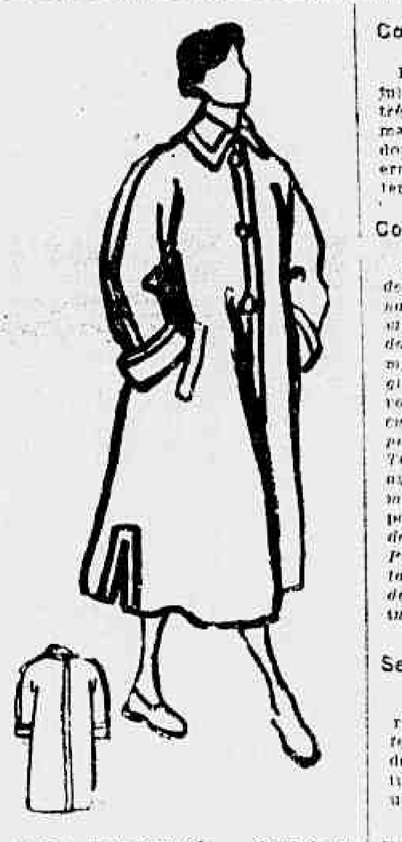

PARA MOCINHAS — Êste é um original modêlo de capa para chuva, com duas aberturas dos lados. — (Europress).

Elegância

Se sua pele é sêca, corrija o mal usando cremes tônicos e compressas frias de camomila. Essas compressas devem permanecer em contacto com a pele, pelo espaço de cinco minutos.

Boas maneiras

Habitualmente e, em especial, quando se trata de uma reunião, deve-se cuidar muito da maneira de falar, a fim de que não se formem opiniões errôneas a nosso respeito. Falar com rapidez, de modo que se confundam as palavras, umas com as outras, ou fazê-lo demasiado vagarosamente, como se estivesse elaborando as frases sem espontaneidade, são vícios que convém evitar.

Conselho

Lembrem-se de que, para se julgar uma pessoa, bastam dois ou três detalhes imperceptíveis quase, mas suficientes ao bom observador a fim de que, sem mêdo de errar, possa saber se convém manter ou não relações com a mesma.

Convém saber

Luiza Coligny, dama francesa, descendente de heróicos militares, nasceu em 1555. Casada em 1571, viu morrerem seu pai e seu marido, no ano seguinte, na noite da matança de São Bartolomeu. Fugiu para a Suíça e, mais tarde, voltando à França, viveu na obscuridade até que se casou com o príncipe de Orange, Guilherme o Taciturno, perdendo-o também assassinado. Teve ela papel diplomático importante ao contribuir para ser assinada a «Trégua dos doze anos» entre a Espanha e as Províncias Unidas. Imiscuiu-se também em questões teológicas, demonstrando grande capacidade e inteligência.

Seja artista... na cozinha

AMOR: — Doze colheres de farinha de trigo, uma colher de fermento, três gemas, uma pitada de sal e uma xícara de leite. Misture tudo, coloque em forminhas untadas e leve a assar.

Esta tem graça?

— Já viste como a Fifa e o noivo vivem agarradinhos pelos cantos e a se beijarem?

— Vi, mas o que vale é que aquilo vai acabar daqui a pouco... quando se casarem!...

Curiosidade

Segundo famosos arqueólogos, há dois mil e trezentos anos, desapareceu, ao sul do gôlfo de Corinto, uma das principais cidades do Peloponeso — Heliki — no centro da qual se erguia um dos mais célebres templos da antiguidade, dedicado a Netuno, rei dos mares. Agora, arqueólogos modernos, pertencentes à Escola de Arqueologia Francesa, de Atenas, iniciaram pesquisas submarinas na Grécia, a fim de descobrirem a cidade submersa, que deverá trazer valiosa contribuição ao estudo da alta antiguidade helênica.

O QUE É CORRETO

Por Elinor Ames

SEJA EXPLÍCITA — Sempre que fizer reservas de [illegible] num hotel, procure ser explícita em sua carta. Se quer um quarto em andar [illegible], ou apartamento em andar de cima, diga-o, ao fazer o pedido. Talvez não consiga exatamente o que deseja, mas a gerência do hotel sempre se esforçará por lhe dar a acomodação preferida. Se deseja, por exemplo, um banheiro com chuveiro, não espere chegar ao hotel para mencionar êsse detalhe.

PROFESSÔRA DE PIANO E TEORIA
Leciona particular em casa ou domicílio.
— D. SARAH — TELEFONE: 28-2198.

Diário Escolar

★ EDUCAÇÃO E CULTURA ★ MOVIMENTO UNIVERSITÁRIO ★

Feira de Livros

A INICIATIVA da instalação da feira de livros, na Cinelândia, atendeu a uma das necessidades da população carioca: livros de edição recente, obras raras e esgotadas passaram ao alcance da bôlsa popular, dados os descontos decorrentes da isenção de impostos e de aluguéres oferecida aos livreiros.

Em reportagem no local, tivemos oportunidade de ouvir dos vendedores, que a procura de livros ultrapassou tôda a expectativa e está em progressão crescente, à medida que a iniciativa vai sendo divulgada.

E' tal o interêsse despertado pela mostra que o vereador Raimundo Magalhães lançou um apêlo ao prefeito Alim Pedro, no sentido de que sejam instaladas mostras idênticas no Lido, em Copacabana e na praça Saenz Peña, na Tijuca.

Não há a menor dúvida de que êsses dois locais são francamente favoráveis à finalidade, mas a transitoriedade da medida nos leva a acreditar que atuação mais concreta deveria ter a Prefeitura no sentido de facilitar permanentemente a divulgação de publicações e a aquisição de obras pelo público, já tão sacrificado em suas economias pela alta do custo de vida.

Depois de experiência tão promissora, a instalação de feiras de livros com caráter permanente, isentas de impostos como foi esta, seria oportuna em nossa capital, a exemplo do que faz a França, ao longo do rio Sena. Locais não faltam: o Passeio Público, por exemplo, hoje quase abandonado, poderia abrigar mostras dessa natureza.

Deixamos a sugestão para a Prefeitura, certos de que se alguma medida for tomada nesse sentido teremos, brevemente, ao lado das feiras de livros, exposições permanentes de pintura, cerâmica, escultura, que também contribuirão largamente para a difusão dos nossos valores e a educação de nosso povo.

E. DO RIO

Ciências Econômicas de Niterói

DIRETÓRIO ACADÊMICO «HERMANN JÚNIOR»

CONSELHO FISCAL — Ficam convidados a tomarem posse no dia 9, às 20 horas, os acadêmicos José Gonçalves Gomes Filho, Paulo Maurício Nunes de Sousa, Belino Pereira Brandão e Alberto Martins dos Reis, eleitos para o Conselho Fiscal do D.A.

ELEIÇÃO — Tendo renunciado em caráter irrevogável do cargo de 2º secretário o acadêmico Epitácio Pereira Pinto, de acôrdo com os Estatutos art. 39, § 1º, convidamos os colegas candidatos ao pôsto vago a registrar o respectivo nome até o dia 20 do corrente, a fim de ser procedida nova eleição.

CONCURSO DE ORATÓRIA — De acôrdo com os Estatutos estão abertas as inscrições até o dia 20 do corrente para os candidatos ao Concurso de Oratória.

O candidato na ocasião do concurso poderá proferir o discurso de improviso ou lendo.

O temário será fornecido cinco dias antes do concurso, sendo o vencedor declarado imediatamente orador oficial do D.A

MIMEÓGRAFO — Havendo sido aprovado em assembléia a proposta do lançamento do «Livro de Ouro», destinado a angariar recursos financeiros para a aquisição de um mimeógrafo, foi designado a seguinte comissão para promover a Campanha: — Helvécio de Carvalho Alvim — Rogério Corrêa — Omar Kauss — Pedro Alexandrino — Morya de Sena Jerônimo — Paulo Maurício Nunes de Sousa — Perolina P. Mendonça — Roulien Pinto Camilo e Edésio Diniz Tavares.

REFORMA DOS ESTATUTOS — Havendo sido aprovado em assembléia a proposta da nomeação de uma Comissão para estudar a reforma dos Estatutos, a fim de compor a mesma, foram designados os seguintes acadêmicos: — Rogério Corrêa — Epitácio Pereira Pinto — Pedro Alexandrino — Paulo Ribeiro Diniz — José Carlos Vidal — Paulo Maurício Nunes de Souza — José Gonçalves Gomes Filho — Paulo Osório Almeida Pereira — Ramon G. Freitas e Moacir Galvão

ASSOCIAÇÃO — A Associação Profissional dos Economistas do Estado do Rio de Janeiro, em assembléia, aprovou a proposta apresentada por um dos seus componentes, no sentido de admitir em seu quadro social acadêmicos.

Os colegas interessados deverão procurar o presidente do D.A., Helvécio de Carvalho Alvim, para maiores esclarecimentos.

CONFERÊNCIA — Receberemos no próximo dia 9, às 20h30m, a visita do bispo diocesano de Niterói, d. Carlos Coelho, que pronunciará uma conferência em preparação da Páscoa dos Estudantes Universitários.

Solicitamos a presença dos colegas.

Escolas Visitadas Pelo Secretário de Educação

O secretário da Educação e Cultura, professor Haroldo Lisboa, percorreu ontem várias escolas rurais, na região de Campo Grande e Guaratiba.

Dentre outras unidades escolares visitadas, o secretário de Educação ficou bem impressionado com a ordem e limpeza das escolas Euclides Roxo, Floripes Lucas, Ana Néri e Monteiro Lobato. Determinou, ainda, reparos na escola Euclides Roxo e pintura geral na escola Martins Júnior.

Universidade do Brasil

Direito

NOTICIARIO DO C.A.C.O.

DEPARTAMENTO DE EDIÇÃO — Encontram-se à venda as seguintes apostilas:

2.º ano — Constitucional, Penal e Finanças.

3.º ano — Penal e Internacional. Os acordãos do prof. San Tiago Dantas (parte B) serão distribuidos gratuitamente pela cátedra.

5º ANO — Administrativo.

AVISO AO SEGUNDO ANO — Pedro Paulo Bandeira, representante do 2.º ano, comunica que a partir de segunda-feira, dia 9, o prof. Alberto Americano assumirá a Cadeira de Direito Constitucional.

AVISO — O tesoureiro do C.A.C.O. solicita aos colegas que venderam convites para o baile, que o procurem a fim de saldarem seus compromissos.

NOVO HORÁRIO DE AULAS PARA O 3º ANO — **Segundas-feiras** — 17 às 18 horas — D. Comercial, prof. Ferreira de Souza; 18 às 19 horas — D. Int. Público, prof. Linneu Mello; 19 às 20 horas — D. Int. Público, prof. Linneu Mello; 20 às 21 horas — Direito Penal, prof. Madureira de Pinho.

Têrças-feiras — 18 às 19 horas — Direito Penal, prof. Madureira de Pinho; 19 às 20 horas — Direito Penal, prof. Madureira de Pinho; 20 às 12 horas — Direito Comercial, prof. Ferreira de Souza.

Quartas-feiras — 17 àsh 18 horas — D. Int. Público, prof. Linneu Mello; 18 às 19 horas — Direito Penal, prof. M. Pinho; 19 às 20 horas — Direito Penal, prof. M. Pinho; 20 às 21 horas — Direito Civil, prof. San Tiago Dantas.

Quintas-feiras — 17 àsh 18 horas — D. Penal, prof. M. Pinho; 18 às 19 horas — Direito Civil, prof. San Tiago Dantas; 19 às 20 horas — Direito Civil, prof. San Tiago Dantas; 20 às 21 horas — D. Int. Público, prof. Linneu Mello.

Sextas-feiras — 17 às 18 horas — Direito Civil, prof. San Tiago Dantas; 18 às 19 horas — Direito Comercial, prof. Ferreira de Souza; 19 às 20 horas — Direito Comercial, prof. Ferreira de Souza.

Sábados — 14 às 15 horas — Direito Civil, prof. San Tiago Dantas; 15 às 16 horas — D. Int. Público, prof. Linneu Mello; 16 às 17 horas — D. Comercial, prof. Ferreira de Souza.

Química

AVISO — Convida-se os professores e alunos para a missa que será celebrada em sufrágio da alma do professor Freitas Machado, às 11 horas de têrça-feira, dia 10, na Igreja de São Francisco de Paula.

Engenharia

DIRETORIO ACADEMICO

ENGENHEIROS DO REGIMENTO DE 931 — Os engenheiros formados pelo Regimento de 1931, que desejam fazer outro curso poderão procurar no D. A. a adaptação feita em face do Regimento de 931 e do curso a ser efetuado.

5º ANO SABATINA HIGIENE — Sabatina transferida para segunda-feira, dia 9, às 10 horas para a turma A e às 16 horas para a turma B.

ASSEMBLEIA DA TURMA — Os representantes do 5º ano convoca assembléia da turma para sexta-feira às 10 horas. Assunto: formatura.

Medicina

ATIVIDADES ESCOLARES

4º ANO — Clínica Cirúrgica do dr. José Hilário dia 16, às 8 horas no serviço do prof. Ugo Pinheiro Guimarães.

5º ANO — Cursos Equiparados — Clínica Médica do dr. Mário Miranda, dia 10, às 10 horas, no serviço do prof. Feijó.

6º ANO — Ortopedia, hoje, às 13 horas, primeira prova parcial para todos os alunos da turma.

Puericultura, curso equiparado, dia 9, às 10 horas, na Policlínica de Botafogo.

Tisiologia, primeira prova, dia 13, às 16 horas, no Pavilhão Miguel Couto, Santa Casa.

Psiquiatria, curso equiparado — início dia 9, às 18 horas, no Instituto de Psiquiatria. Serão aproveitados os alunos inscritos no período passado.

CONCURSO PARA A 1ª CADEIRA DE CLÍNICA MÉDICA — Serão encerradas a 10 de junho próximo as inscrições de concurso para o provimento efetivo da 1ª cadeira de Clínica Médica, de acôrdo com o Edital publicado no «Diário Oficial» de 13 de dezembro de 1954.

CURSO — Iniciou-se ontem o curso Psicossomática e Psiquiatria das Doenças Físicas, Complementar do curso Normal de Clínica Médica do prof. Edgard Magalhães Gomes e sob a orientação dêsse catedrático. As aulas estão a cargo do dr. Aluízio Marques, docente da Faculdade Nacional de Medicina.

APROVEITAMENTO DOS EXCEDENTES DO INSTITUTO

O diretor da Escola Normal Carmela Dutra avisa aos interessados que, de acôrdo com o art. 15, da Resolução nº 16, de 30 de novembro de 1954, do prefeito do Distrito Federal, as candidatas aprovadas à 1ª Série do Curso Ginasial e excedentes do Instituto de Educação poderão requerer ao secretário geral de Educação e Cultura autorização para se matricularem nesta Escola até o preenchimento das vagas restantes.

ISOLADAS

Medicina e Cirurgia

DIRETÓRIO ACADÊMICO

MORTE DE UM IDEAL — O D. A. da Escola de Medicina e Cirurgia vem a público dar o seu apoio, embora modesto, ao "Ballet da Juventude", que se acha em crise de dissolução, pelo fato dos poderes públicos não terem dado a devida atenção a esta obra que visa elevar o nome do Brasil no cenário artístico nacional e mundial. Se assim procedemos, é que não queremos ficar impassíveis diante da morte de um ideal. O que o B.J. reivindica é nada menos que o pagamento das verbas e subvenções a que tem direito, para que possa subsistir. De seu diretor Sílvio Wanick Ribeiro, poderíamos dizer o seguinte: é um grande realizador e um batalhador infatigável, cuja fibra só agora arrefeceu, depois de anos do trabalho incessante, vencendo uma série de obstáculos, incompreensões e indiferenças por parte das pessoas que podem e devem ajudá-lo. O B.J. tem como principal argumento a seu favor, o seu patrimônio artístico, cujo nome consagrado pela crítica se projetou no Brasil e no exterior como formador de jovens bailarinas.

Não poderíamos aqui citar tôdas as realizações do B.J. Apenas pedimos que os que não conhecem o B.J. procurem se inteirar de sua obra e façam o que sua consciência lhes mandar. Finalizando, embora não falando em nome da classe universitária, ousaríamos pedir aos colegas presidentes dos DD.AA., UME e UNE, o seu apoio ao B.J. neste momento crucial de sua existência. Ass. José Calazans Maia, secretário geral do D.A."

Centenário de Teodoro Sampaio

Abrindo as comemorações do centenário de nascimento de Teodoro Sampaio, sob o seu patrocínio, a Sociedade Brasileira de Geografia levará a efeito quarta-feira próxima, dia 11, às 17 horas, uma sessão especial.

O ato será presidido pelo almirante Jorge Dodsworth Martins, tendo sido escolhido para orador oficial o sócio escritor J. Romão da Silva, que na ocasião dissertará sôbre a vida e a obra do mestre de «O tupi na Geografia Nacional».

A solenidade, que contará com a presença de autoridades e figuras de projeção nos círculos científicos e culturais, terá lugar no auditório da Sociedade, à praça da República, 54, 1.º andar.

SOMOS OTIMISTAS QUANTO À RECEPTIVIDADE DOS PAIS EM ASSUNTOS RELACIONADOS COM A CONDUTA DOS SEUS FILHOS

Instituto de Educação

DESPACHOS DO DIRETOR — Valquíria Matos Di Giórgio e outros — Conforme se verifica da informação da Secretaria, vários peticionários pediram e obtiveram vista de prova, outros a solicitaram e não a efetivaram, dela desistindo, outros, finalmente, não requereram a medida. Assim, pois, facultou o Instituto, dentro dos prazos estabelecidos, tôdas as possibilidades aos responsáveis. Se nenhuma modificação obtiveram em notas das provas revistas foi porque não procediam as alegações apresentadas. Terminado o processo do concurso, em que tôdas as facilidades foram concedidas, nenhum direito ou equidade pode ser invocado. Estas as razões porque indefiro o pedido dos peticionários, cujas filhas prestaram provas para o Instituto. Os demais devem dirigir-se ao outro estabelecimento.

TERCEIRA E ÚLTIMA CHAMADA PARA ENTREGA DE FOTOCÓPIAS — São convidados a comparecer hoje, sábado, das 10 às 11h30m, a fim de receberem as fotocópias das provas escritas do Segundo Concurso de Seleção à 1.ª Série do Curso Ginasial, os responsáveis pelas candidatas abaixo mencionadas.

Outrossim, comunica-se aos interessados que, de acôrdo com o dispôsto no art. 13 do edital n. 78 de 31 de dezembro de 1954, só serão aceitas reclamações até 48 horas após a entrega das fotocópias.

Esclareço ainda que só serão entregues as fotocópias mediante a apresentação do recibo de pagamento das mesmas.

Aqueles que deixarem de comparecer no prazo acima estipulado, serão considerados desistentes não sendo aceitas quaisquer reclamações posteriores.

Matemática — 16 — Odinéia Marli Goulart de Abreu; 596 — Nildair de Almeida.

Português — 817 — Jane Sampaio de Sousa.

Aquisição, Êste Ano de Cinco Milhões de Libras de Leite em Pó

INTENSIFICADA A CAMPANHA DE MERENDA ESCOLAR

O Ministério da Educação e Cultura resolveu intensificar a Campanha Nacional de Merenda Escolar, que tomou, por sinal, grande incremento desde que assumiu a direção da pasta o professor Cândido Mota Filho. Assim, já no ano passado, foram atendidas 600 mil crianças, aproximadamente, estendendo-se tais atividades por nada menos de 13 Estados.

Desdobra-se, agora, a Campanha, cujo programa em plena execução inclui a aquisição, êste ano, de cêrca de 5 milhões de litros de leite em pó desnatado para os pequenos escolares de pontos diversos do território nacional.

Oportunidade da Informação Ocupacional Para a Escolha Consciente da Profissão

INICIATIVA DO ISOP

SOB o patrocínio da Associação Cristã de Moços, o Instituto de Seleção e Orientação Profissional realizará o primeiro curso de uma série programada para a divulgação do problema da informação ocupacional. Nesse sentido procuramos ouvir a professôra Eurídice Freitas, psicotécnica do ISOP, responsável pela organização e desenvolvimento do curso, que nos declarou o seguinte:

— O curso de Informação Ocupacional se destina principalmente aos pais, com o objetivo de esclarecê-los em relação ao problema da escolha de carreiras para os filhos.

Nossa experiência anterior, como técnico do ISOP, nos faz otimista quanto à receptividade dos pais em assuntos que diretamente dizem respeito à conduta e bem estar de seus filhos.

Deveremos iniciar nosso curso em 10 de maio próximo e de antemão já posso avançar que o professor Myra y Lopes, psiquiatra e diretor do ISOP, e o professor Fernando de Leon, catedrático da Universidade da Guatemala, realizarão conferências como parte integrante do curso programado.

ESCOLHA DA PROFISSÃO

— A escolha do rumo profissional — prossegue a professôra Eurídice — constitui para o jovem um problema, vivido, às vêzes, de modo angustiante, precisamente porque desconhece os meios de solucioná-lo. Geralmente, o jovem não tem capacidade para precisar o que lhe convém, pois no curso dos estudos suas inclinações e preferências sofrem muitas mudanças e oscilações.

Desorientado pelo conflito entre várias inclinações e, muitas vêzes, entre sua real tendência e as possibilidades de realização, quase sempre o jovem elege a carreira profissional ao acaso acidentalmente, sob o influxo do «cara ou coroa», quando não se atira a contínuos e infrutíferos ensaios, que o desanimam e o levam a um desgôsto progressivo. Começa a subestimar o próprio valor, o sentimento de ser um indivíduo fracassado lhe corrói as energias, desinteressa-se pelo estudo e pelas tarefas, e sua desadaptação adquire as mais variadas formas, inclusive a delinquencial.

As mudanças frequentes de interêsse profissional, o abandono da escola na metade do curso, o «déficit» de rendimento na escola e na oficina, a indiferença, a apatia e a revolta são fenômenos e traços característicos dos que se acham fora do caminho que corresponde a suas naturais peculiaridades.

QUADRO GERAL

— A observação quotidiana nos mostra indivíduos instáveis, mudando continuadamente de atividade, menos por temperamento que por terem adotado diretriz oposta à dos seus pendores naturais. E' fácil imaginar o grave prejuízo que apresenta para o indivíduo e para a comunidade êsse grupo insatisfeito, cuja ineficiência tende a acentuar-se com o progressivo desagrado no desempenho das tarefas que lhe são cometidas.

Decisão tão importante da vida humana — a escolha da profissão — é baseada quase sempre no desejo de satisfazer os pais, que querem ter um filho advogado, médico ou engenheiro; nas perspectivas econômicas que tal ou qual profissão oferece, ou numa inclinação para certa atividade. Havendo tomado de qualquer maneira a sua decisão, continua ainda o nosso jovem a braços com a dificuldade de informação sôbre as oportunidades e possibilidades de preparo e treino que o habilite ao exercício da atividade que preferiu. Os adultos para cuja experiência apela, não lhe apontam solução satisfatória, porque êles mesmos, estão muitas vêzes, desadaptados em profissão de que não gostam, desejando também encontrar outro tipo de trabalho cujos requerimentos correspondam às suas aptidões.

Eis, em linhas gerais — conclui a entrevistada — o quadro em cujo fundo aparece o jovem brasileiro, a quem, não obstante, se deve assegurar o direito da liberdade de escolha profissional, tão indispensável a seu ajustamento e desenvolvimento como o direito de «oportunidade para todos».

ESCOLHER COM CONHECIMENTO

Finalizando diz:

— O indivíduo pode e deve traçar planos para a escolha da carreira a seguir, desde que se familiarize com o «mundo do trabalho», a fim de que faça a sua eleição com inteiro conhecimento de causa. Donde a oportunidade da informação ocupacional, como atividade preliminar da orientação profissional. Donde a necessidade de relacionar os programas educacionais (os currículos escolares), com as atuais exigências do mercado de trabalho.

A escolha de uma profissão deve ser a consequência do exame de diferentes ocupações, da investigação de seus diversos aspectos, do conhecimento das oportunidades e das tendências de vários setores do campo ocupacional.

Reunião dos Antigos Alunos dos Jesuitas

São convidados os sócios da Associação dos Antigos Alunos dos Padres Jesuitas a se reunirem, de acôrdo com o Estatuto, em assembléia geral ordinária amanhã, às 9h30m, e, bem assim, em assembléia geral extraordinária, em 1ª convocação, às 10 horas, e, caso não haja número legal, em 2ª convocação, às 10h30m, no salão do Colégio Santo Inácio, a fim de apreciarem a proposta do Conselho Deliberativo de reforma de Estatuto. Antes da Assembléia será rezada, na capela interna, missa às 9 horas.

O PERIGO DA IMPROVISAÇÃO!!

A improvisação na interpretação da natureza humana, põe em perigo, segundo Alfred Adler, não só a possibilidade de ajustamento, manejos, liderança e relações humanas, como a própria vida.

Para exercer um cargo de chefia temos que aprender a conhecer, através um curso regular, não só o indivíduo que chefiamos e suas reações, mas também a nós mesmos, os manejos de equipe, de coletividade, de público, de seleção, psicotécnica e orientação. O curso livre de Técnica de Chefia, Liderança e Relações Humanas com suas matrículas abertas na secretaria do I.B.R.H. corresponde a estas exigências, pois, entre outros, segue os métodos dos professôres norte-americanos Eliot Dismore e Carleton Stevens Coo da H.U.

Estudam-se ainda psicologia social, grupoterapia, exame da personalidade, manejos psicológicos da personalidade humanas, obtendo-se conhecimentos que facilitam a vida e a liderança, pois a matéria do curso interessa a todos. Programa exposto à av. Graça Aranha, 81, 12º andar. Informações: tels. 28-0615 e 52-3599. Para facilitar aos que trabalham, o curso será realizado duas vêzes por semana. Diplome-se em 10 meses.

Professora de Matemática

Diplomada pela Faculdade Nacional de Filosofia, assistente da Faculdade Fluminense de Filosofia, aceita alunos particulares. Tel.: 25-5494.

ADMISSÃO

Antigo professor e examinador do Inst. de Educação e da E. N. Carmela Dutra prepara candidatos a êsses colégios, bem como ao Colégio Militar e Pedro II.

Turmas Pequenas. Grande Aproveitamento. Rua Tenente Costa, 130 — Méier. 29-2743.

ZONA SUL ADMISSÃO

Professor efetivo do Colégio Militar prepara candidatos a êste Estabelecimento, Colégio Pedro II, Instituto de Educação, Colégio Naval e Escolas Preparatórias, bem como leciona a alunos dos cursos Ginasial e Científico. Turmas até oito alunos ou aulas individuais. 85% de aprovados e matriculados no ano passado. Telefone: 37-0690.

MODELOS DIDÁTICOS

PARA O ENSINO DE GEOMETRIA DESCRITIVA

MODELOS ELEMENTARES especialmente destinados aos cursos clássicos e científicos, escolas profissionais e técnicas secundárias.

MODELOS CLASSICOS: para as escolas de Engenharia, Arquitetura e Filosofia

Informações e detalhes — CAIXA POSTAL — 3851 — RIO DE JANEIRO

POSTALISTA

1.900 vagas — Cr$ 4.990,00.

Ambos os sexos. Abertura de inscrições ainda êste mês. Novo programa. Já o temos à sua disposição.

PREPARAÇÃO INTENSIVA

Por um grupo dos melhores professôres do DASP

INÍCIO DIA 16

(Qualquer candidato poderá assistir às primeiras aulas sem compromisso)

Instituto Propagador de Ensino

Rua 7 de Setembro, 107

1º — Tel.: 22-3772

INICIATIVA OPORTUNA

A prof. Eurídice Freitas, psicotécnica do ISOP, quando prestava declarações à nossa reportagem

Universidade do Distrito Federal

Ciências Econômicas

DIRETÓRIO ACADÊMICO

CURSO DE MATEMÁTICA — Avisamos aos inscritos que hoje haverá aula de Matemática Comercial e Financeira, a cargo do professor Paulo Lima, às 15 horas.

REUNIÃO DO D.A. — às 15 horas.

SEÇÃO ESPORTIVA — Pedimos aos acadêmicos inscritos na seção que compareçam à reunião a realizar-se no dia 10 do corrente, às 21 horas, a fim de traçarem diretrizes. Será constituída uma comissão.

APOSTILAS — Comunicamos aos alunos de 1ª e 2ª séries que se acham à venda no D.A. as apostilas de Valor e Formação de Preços, Complementos de Matemática, Direito Comercial e Moeda e Crédito, respectivamente.

EXCURSÃO A TERESÓPOLIS — Realizar-se-á, no próximo dia 21, às 11 horas, uma excursão a Teresópolis (Pa.

(Conclui na 5.ª página)

Economia Doméstica

Pede-se às candidatas Ana Maria de Andrade, Dalva Alves Pereira e Rita Cléia da Costa Maia, virem buscar os seus documentos, visto não terem completado as inscrições na época da matrícula. Serão atendidas na secretaria das 17 às 19 horas.

MATEMÁTICA

CURSO ESPECIALIZADO PARA O CICLO GINASIAL
HORA: Cr$ 50,00.
RUA DELGADO DE CARVALHO, 45
Próximo do largo da Segunda-feira. Ds 17h30m às 19h30m.
DONA SYLVIA — TEL.: 28-2542.

INGLÊS

Para adultos e qualquer fim, com fonética, conversações e leitura. Professôres especializados para alunos dos cursos: ginasial, clássico, científico e concursos. — INSTITUTO PETERSEN — Rua Haddock Lôbo, 211 — Tel.: 54-1207.

Instituto São Sebastião

RUA DOMINGOS FERREIRA, 147 — TEL.: 57-2196.
JARDIM DE INFANCIA — PRELIMINAR — PRIMARIO
«Play-ground» — Cinema — Jogos — Educação Fisica.
Ainda há vagas em algumas séries.
HORARIO DA SECRETARIA: — De 13 às 17 horas, diàriamente, exceto sábados.

NOVO CURSO: A EMPRÊSA E SUA ESTRUTURA JURÍDICA. (O poder diretivo)

PROFESSOR: Guilherme Augusto Cannedo Magalhães, da Faculdade Nacional de Ciências Econômicas da Universidade do Brasil.
DE 10 CONFERÊNCIAS:
De 18 de maio a 2º de julho.
Quartas-feiras, das 20h30m às 21h30m.
LOCAL: — EDIFICIO DARKE DE MATOS — AVENIDA 13 DE MAIO, 23 — 11º E 12º ANDARES — ESCOLA TÉCNICA DE COMERCIO DA FUNDAÇÃO GETÚLIO VARGAS.
MATRÍCULA: — 2 A 18 DE MAIO.

D. C. T.
POSTALISTA
Excelente concurso — Ambos os sexos
Abertura das inscrições ainda êste mês. Prepare-se convenientemente, adquirindo as apostilas de Português, Aritmética, Francês
Legislação Postal e Geografia, organizados pelo
I. N. C. A. — Praia de Botafogo, 526 — RIO
PREÇO DOS PONTOS DAS 5 MATÉRIAS: Cr$ 300,00.
Vendas pelo Reembôlso Postal. Porte aéreo, mais Cr$ 50,00.

PALAVRAS CRUZADAS

146º TORNEIO SEMANAL — Problema nr. 1502

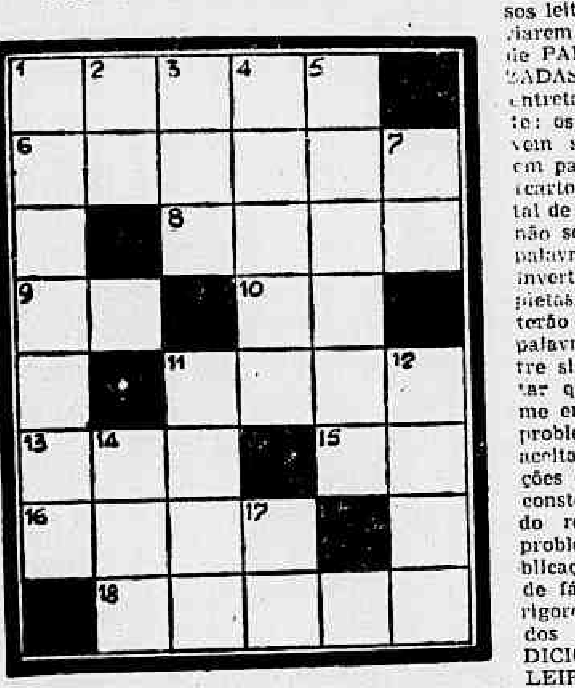

RIO

HELIO REIS FERREIRA

Horizontais

1 — Nome próprio masculino.
6 — Boato assustador; tumulto.
8 — Emitir ou produzir som; retumbar.
9 — Voz designativa de admiração, espanto.
10 — Abreviatura de Sua Graça.
11 — Branqueamento de roupa, cêra, etc.
13 — Impressão que produzem no órgão visual os raios da luz refletida pelos corpos.
15 — Atmosfera.
16 — Descanso; repouso.
18 — Terreno coberto de vegetação no meio de um deserto.

Verticais

1 — Designação genérica de vários crustáceos.
2 — Símbolo do alumínio.
3 — Chefe etíope.
4 — Em que há ira; irascível.
5 — Espécie de gôta que ataca as espáduas.
7 — Fluido transparente.
11 — Animal que ainda mama.
12 — Círculos.
14 — Escavados; que não tem medula.
17 — Artigo definido, masculino, pl.

—o—

As soluções do 146º Torneio Semanal serão aceitas até 25 de maio de 1955.

—o—

ATENÇÃO

Convidamos os nossos leitores a nos enviarem colaborações de PALAVRAS CRUZADAS observando, entretanto, o seguinte: os problemas devem ser desenhados em papel branco liso (cartolina), num total de 30 quadrículas; não serão permitidas palavras truncadas, invertidas ou incompletas; os problemas terão tôdas as suas palavras cruzadas entre si, a fim de evitar que se transforme em dois ou mais problemas; só serão aceitas as abreviações de palavras que constem dos livros do regulamento; os problemas para publicação diária serão de fácil decifração e rigorosamente baseados no PEQUENO DICIONARIO BRASILEIRO DA LÍNGUA PORTUGUÊSA; ENCICLOPÉDIA DO CHARADISTA de Sylvio Alves e VOCABULARIO ANTROPONIMICO de Lidacl. Cada desenho deve ser, tanto quanto possível, com a altura igual à largura.

—o—

Tôda a correspondência desta seção deve ser dirigida a SYLVIO ALVES. Rua da Constituição, 11 — Rio — Distrito Federal.

—o—

NOTA: — No problema n. 1.501, ontem publicado, houve omissão da *horizontal* 7, cujo significado é: — *Que diz respeito aos heróis.*

CURIOSIDADES...

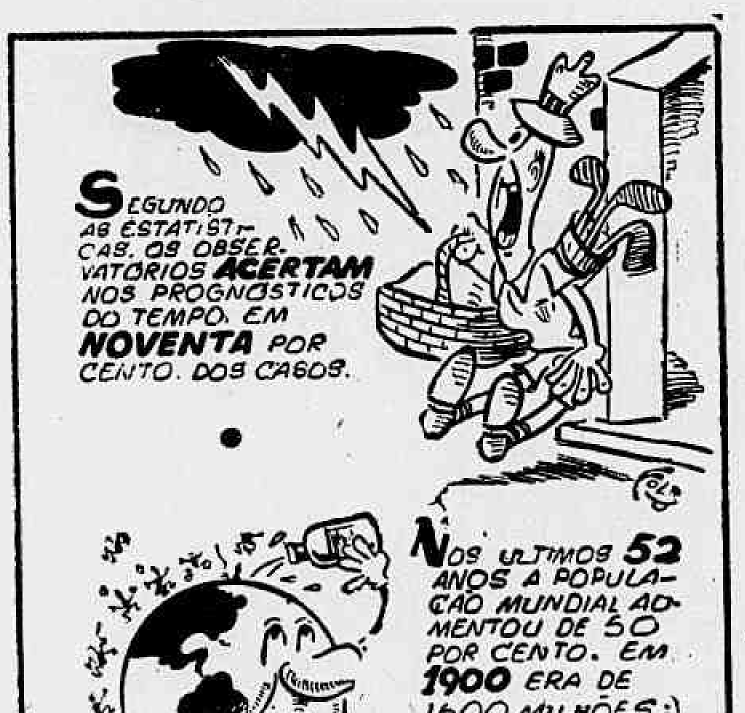
SEGUNDO AS ESTATISTICAS, OS OBSERVATORIOS ACERTAM NOS PROGNOSTICOS DO TEMPO, EM NOVENTA POR CENTO DOS CASOS.
NOS ULTIMOS 52 ANOS A POPULAÇÃO MUNDIAL AUMENTOU DE 50 POR CENTO. EM 1900 ERA DE 1600 MILHÕES; SEGUNDO AS ÚLTIMAS ESTATISTICAS SOBE A 2400 MILHÕES!
DPL A 1593

Exercite sua memória

LEITOR: Responda mentalmente as perguntas abaixo e confronte as suas respostas com as nossas, que serão publicadas amanhã.

17086 — Quem é o autor da ópera «Os palhaços»?
17087 — Qual é a velocidade da luz?
17088 — Em que data Amundsen chegou ao Polo Sul?
17089 — Que cidade foi destruída pelo vulcão Monte Pelado?
17090 — Qual é o pico culminante da Europa?

AS CINCO PERGUNTAS DE ONTEM E AS RESPECTIVAS RESPOSTAS

17081 — Que condecoração recebeu Humbolt, do Império? — Grã-Cruz da Imperial Ordem da Rosa.
17082 — Em que data teve lugar a primeira batalha dos Guararapes? — Em 19 de abril de 1648.
17083 — Em que ano faleceu Manuel de Macedo? — Em 1882.
17084 — Quem eram os Emboabas? — Eram os portuguêses forasteiros que queriam exclusividade na exploração das minas de Vila Rica.
17085 — Em que ano foi destruída a «Invencivel Armada»? — 1588.

EXCURSÃO CULTURAL AOS ESTADOS UNIDOS

Estude inglês numa viagem turístico-cultural, diretamente na América do Norte. Melhore os seus conhecimentos de inglês, inscrevendo-se num dos cursos intensivos de inglês para brasileiros do

Southwestern Louisiana Institute
Lafayette — Louisiana

Cursos de oito semanas (dois meses), ministrados por professôres especializados no ensino de inglês para adultos. Métodos modernos e eficientes, proporcionando o máximo de aproveitamento no mínimo de tempo. Hospedagem e alimentação na própria escola. Excursões e passeios de fim de semana. Serviços médicos e lavanderia.

Viagem aérea, ida e volta do Rio a Miami e de ônibus "Grayhound", de Miami a Lafayette

Preço por pessoa Cr$ 54.300,00

Período do Curso: de 13 de junho a 5 de agôsto de 1955. INSCRIÇÕES E INFORMAÇÕES: — Na Secretaria de Informações do S. L. I., à avenida Rio Branco, 81 — Sala 1.605 — Tels.: 43-3698 ou 28-4067, nesta Capital, ou dr. R. E. Chandler — Caixa Postal 46 — Lafayette — Louisiana

TEATROS E BOITES

COLÉ e sua Cia.
com MARINA MARCEL
GENTE BEM
Revelação Cômica
ISA RODRIGUES
CHAMPANHOTA
FOLLIES
COREOGRAFIA: RAUL DUBOIS
27-8246

HOJE — AS 20h20m E 22h20m.

TEATRO BRASILEIRO DE COMÉDIA

NO TEATRO GINÁSTICO
AR CONDICIONADO PERFEITO.
TELEFONE: 42-4090

HOJE: — Às 16, 20 e 22 horas.
ÚLTIMAS SEMANAS.

"UMA CERTA CABANA"

(La Petite Hutte) de André Roussin — Trad. de Brício de Abreu, com TONIA CARRERO, GLAUTER LAGE, MAURICIO BARROSO e PAULO AUTRAN. Direção geral de Adolfo Celi.

OSCARITO
e família
O Golpe
VIOLETA FERRAZ
no GLÓRIA
tel. 22-9146

HOJE — AS 16, 20 E 22 HORAS.

EVA
no SERRADOR
"esse casal é de morte!"
3 ATOS CÔMICOS DE ROUSSIN
TRADUÇÃO DE R. MAGALHÃES
Direção de MORINEAU

HOJE — AS 16, 20 E 22 HORAS.
DIA 27: — SABRINA.

BOITE ROSE GARDEN

RUA GUSTAVO SAMPAIO, 840 — LEME — TEL.: 57-7788 — AR REFRIGERADO.
HOJE E TÔDAS AS NOITES.

WALTER MACHADO

Consumação mínima, por pessoa,
Cr$ 120,00
Não há couvert.

WALTER PINTO apresenta a Revista
"EU QUERO É ME BADALAR"
Temporada Popular
TEATRO RECREIO

POLTRONA A Cr$ 60,00.

TEATRO COPACABANA
TEL. 57-1818
os Artistas Unidos apresentam
DIÁLOGOS DAS CARMELITAS
OBRA PRIMA DE GEORGES BERNANOS
Direção de FLAMINIO BOLLINI CERRI

HOJE E AMANHÃ — VESPERAL ÀS 16 HORAS. E À NOITE ÀS 21h30m.

TEATRO CARLOS GOMES TEL. 22-7581
uma REVISTA DIFERENTE
SELECIONADO CORPO DE GIRLS
NOITE FELIZ
PROIBIDO ATÉ 18 ANOS
EMPRESA VICENTE CELESTINO
GRANDE ELENCO
Vicente CELESTINO
Direção Artística de GILDA ABREU

HOJE — AS 16, 20 E 22 HORAS.
NA VESPERAL — POLTRONAS A Cr$ 30,00.

ALDA GARRIDO
MULHER de BRIGA
RIVAL
NOVAMENTE JUNTOS: A INTÉRPRETE E O AUTOR DE DONA XEPA!
PEDRO BLOCH
TEL. 22-2721
GRANDE ELENCO

HOJE: — AS 16, 20 E 22 HORAS.

Diário Escolar

U. D. F.

(Conclusão da 4.ª página)

que Nacional da Serra dos Órgãos). Maiores informações no D.A.

Acha-se em estudo uma excursão à Usina, recentemente inaugurada, da Companhia de Carris, Luz e Fôrça do Rio de Janeiro.

Direito

CENTRO ACADÊMICO «LUIS CARPENTER»

CURSO DE ORATÓRIA — Comunicamos aos colegas que terão início têrça-feira, dia 10, às 21 horas, na sala do CALC, as atividades relacionadas com o Curso de Oratória, programado pelo Centro Acadêmico para o corrente ano. A sessão será presidida pelo dr. Olavo Tostes Filho — Juiz da 13ª Vara Criminal.

CICLO DE ESTUDOS JURÍDICOS — A Secretaria de Cultura, com o objetivo de intensificar as atividades intelectuais dos jovens acadêmicos, está ultimando as bases para a realização do Ciclo de Estudos Jurídicos, compreendendo palestras, conferências e debates, tarefas essas que serão confiadas a professôres, magistrados e juristas de renome.

BIBLIOTECA — Estão suspensos provisòriamente os serviços de empréstimo de livros, a fim de que possa o Centro Acadêmico atualizar, reorganizar e ampliar os mesmos serviços.

FESTA NO CLUBE DOS ESTADOS — O Centro Acadêmico oferecerá mais uma festa a todos os colegas da Faculdade, domingo, dia 8, na sede do Clube dos Estados — rua Alcindo Guanabara, n. 21, 18º — constando de um baile a ser iniciado às 20 horas. Entrada mediante a apresentação da carteira escolar.

NOTAS ESPORTIVAS — Será iniciado hoje o triangular entre as equipes da nossa Faculdade — Hebraica — Ciências e Letras da UDF, e volei feminino, às 15 horas. Local: rua das Laranjeiras, 346. Encarecemos o comparecimento dos colegas para incentivar nossos atletas.

De Informação Ocupacional

Em colaboração com o Instituto de Seleção e Orientação Profissional, a Associação Cristã de Moços realizará um curso de conferências semanais, a partir do dia 10 próximo, o qual se destina principalmente aos pais e tem por objetivo dar-lhes informações sôbre a escolha e o preparo da carreira dos filhos. As conferências, que serão proferidas pelos professôres dr. Mira y Lopez, Eurídice Freitas e Fernando de León, versando sôbre os seguintes temas: **O ajustamento profissional na vida moderna — O adolescente e a escolha da profissão — O papel dos pais na escolha da carreira — Por que orientação profissional? — O Ser e o Que Fazer.**

O Curso, que é inteiramente gratuito, iniciar-se-á no próximo dia 10, têrça-feira, às 18 horas, na sede da Associação Cristã de Moços, à rua da Lapa n. 40, com a conferência da profa. Eurídice Freitas sôbre «O ajustamento profissional na vida moderna».

Curso de Verão nos Estados Unidos

DESTINADO A BRASILEIROS PARA APRENDIZADO E APERFEIÇOAMENTO DO IDIOMA INGLÊS

Especialmente criado para brasileiros interessados no aprendizado e aperfeiçoamento do idioma inglês, será realizado êste ano, no «Southwestern Louisiana Institute», entre os meses de junho e agôsto, um curso de verão no qual poderão inscrever-se pessoas de ambos os sexos, de quaisquer profissões e maiores de 18 anos.

Nesses cursos são empregados os mais modernos processos pedagógicos tais como laboratórios audio-mecânicos, aulas intensivas, palestras, passeios seguidos de relatórios, além de intensa atividade social.

O regime do curso é de internato, sendo cobradas módicas quantias aos que participarem da caravana que deixará o Rio nos primeiros dias de junho.

Outros esclarecimentos poderão ser obtidos diretamente na Secretaria de Informações do S. L. I., na avenida Rio Branco, 81, sala 1605, ou pelo telefone 43-3698.

Professôres de Matemática, Física e Inglês Para o Colégio Naval

Acham-se abertas na Secretaria da Escola Naval, na Ilha de Villeganon, as inscrições para o exame de admissão para professôres de Matemática, Física e Inglês.

As condições são: a) — ser do sexo masculino; b) — ter entre 21 e 45 anos de idade; c) — estar quite com o serviço militar; d) — sendo estrangeiro, possuir permanência; e) — ter certificado de habilitação profissional registrado na repartição competente; f) — assinar têrmo de compromisso por um ano.

Remuneração mensal de Cr$ ...... 8.000,00. Prazo de inscrição até 15 de maio. O Colégio Naval, situado em Angra dos Reis, no Estado do Rio, proporciona gratuitamente, à maneira das modernas universidades, residência confortável e outras facilidades.

Maiores informações pelo telefone: 42-9446, da Secretaria da Escola Naval.

BOLETIM DA DIRETORIA GERAL DO PESSOAL DO EXÉRCITO

Apresentação — Nomeação — Classificação — Desligamento — Movimentação de Oficiais

GABINETE

Q. G. DO EXÉRCITO, CAPITAL FEDERAL, 6 DE MAIO DE 1955
BOLETIM INTERNO N. 107

Para conhecimento desta Diretoria Geral, Diretorias subordinadas e devida execução, publico o seguinte:

APRESENTAÇÃO DE OFICIAIS

— INFANTARIA:

Coronel José Ventura Pinto, da E. P. F., por ter vindo a esta capital em férias.

Major Nei Constantino Gitsio, da D. G. P., por término de férias.

Capitães Ademar Marques Curvo, do 2º B. F., por ter vindo a esta capital em gôzo de licença; José da Silveira Guimarães, do 20º B. C., por ter que seguir a 7, pelo CAN, para sua unidade; Roberto Moreira Garcez, do 15º R. I., por término de licença da J. C. S. e entrar no gôzo do restante do trânsito.

Primeiro tenente Adalberto Guimarães Meneses, do 14º R. I., por ter sido transferido para o 14º R. I. e estar em trânsito para Recife.

Segundo tenente Q. A. O. Osmir Costa Oliveira, da D. G. P., por ter entrado em gôzo de férias a partir de 4 do corrente e seguir para Natal.

— CAVALARIA:

Majores Edmar Rabelo Maia, da D. G. S. M., por seguir para o Ceará em gôzo de férias; Carlos Ramos de Alencar do Q. G. da Z. M. C., por ter sido classificado na Z. M. C., desligado de adido ao E. M. E. e seguir destino.

Capitão Antenor de Santa Cruz Abreu, do 5º R. C., por seguir destino.

Primeiro tenente Perci Antônio Wolff, da E. M. M., por ter sido nomeado auxiliar de instrutor da E. M. M. e por término de férias.

Segundo tenente Manuel Jesus Sousa, do 1-4º R. C. M., por ter vindo a esta capital em gôzo de férias.

— ARTILHARIA:

Coronéis Carlos Gonçalves Terra, do 8º G. A. Cos. M., por ter sido classificado no 8º G. A. Cos. M., como cmt.; José Carneiro da Rocha Meneses, do 8º R. A. M. 75, por ter desistido das férias em cujo gôzo se encontrava, desistindo também do trânsito regulamentar e seguir destino.

Primeiro tenente Luís Gonzaga Caires Pinto, do 8º R. A. 75 Mon., por ter vindo a esta capital em gôzo de férias de 1954.

Segundo tenente Valdemiro Gomes Ferreira, do 1º R. O. 105, por término de férias e oito dias de dispensa.

— ENGENHARIA:

Segundo tenente Wagner de Góis Nogueira, da Cia. Es. Com., por ter ficado adido ao N. D. Aé. T.

— INTENDÊNCIA:

Capitães Cromwell de Medeiros, do H. G. C. G., por ter ficado sem efeito a sua adição a esta D. G. P. e obtido 60 dias de licença para tratamento de saúde e sua espôsa; Osório Vargas Moreira Braziliano, da E. S. M. de Bernardino de Campos, por término de trânsito e seguir destino.

Primeiros tenentes Auli Alberto Sandi Tesch Furtado, da 3ª Cia. Front., por ter sido desligado do H. C. V. e ter entrado em trânsito; Eimard Andrade dos Santos, Q. A. O. da D. P. S., por término de férias.

Segundos tenentes Glice Soares Santiago Freitas, do R. Rec. Mec., por ter sido transferido da 7ª C. I. para o Reg. Rec. Mec e recolher-se à sua unidade; Nerces Lemos de Oliveira, do I-5º R. O. 105, por ter sido chamado ao N. D. Aé. T., onde ficou adido para fins de curso.

— SAÚDE:

Dentista:

Jonas Santana Ferreira, da E. S. E. por ter de seguir destino dia 7 do corrente.

— VETERINÁRIA:

Tenente-coronel Clóvis Burlamaque Monteiro, da D. G. R., por término de férias, ter dado parte de doente para tratamento de pessoa de sua família.

Alteração de funções:

Em virtude da Portaria Reservada número 58, de 1 de abril de 1955, e Ofício n. 88-Gab. do D. G. A., de abril findo, excluo do estado efetivo desta Diretoria Geral, ficando adidos aguardando classificação, os majores Gabriel Soares Marroig, de Infantaria, da Divisão de Promoções, e Elias Antônio Jaber, de Artilharia, da Diretoria do Pessoal dos Serviços.

Em consequência da exclusão do major Gabriel Soares Marroig, assume a Chefia da 3ª Seção, acumulativamente com a da 3ª Sub. Div. da D. Prom., o major de Infantaria Nélson Dourado Murias, suprimindo-se a função de adjunto da Div. Prom.

Tendo em vista a mesma portaria, ficam suprimidas as funções de major adjunto da 1ª Div. da D. P. S. e capitão adjunto da 4ª Sec. da 3ª Sub-Div. da Div. de Prom.

Licença especial:

Foi concedida, de seis meses, ao major de Infantaria Caio Marcos Ovale de Lemos, da D. G. S. M., com início em 9 de maio de 1955, podendo entrar no gôzo da mesma desde que não haja impedimento legal.

Solicito à D. G. S. M. participar ao D. G. A. e a esta D. G. P. a data exata em que o referido oficial entrar no gôzo dessa licença.

Embarque sustado:

Até segunda ordem, o major de Engenharia Eutímio Ferreira Lima, para o 3º B. Fv.

Em consequência, permanece adido a esta D. G. P., aguardando embarque, o oficial acima.

MOVIMENTAÇÃO

— INFANTARIA:

Classificação:

Por necessidade do serviço:

17º Regimento de Infantaria, o tenente-coronel Benedito Freitas Diniz, sendo, em consequência, incluído no Quadro Ordinário.

7º Regimento de Infantaria, o tenente-coronel Joaquim Carlos Muller Ribeiro, sendo, em consequência, incluído no Quadro Ordinário.

9º Regimento de Infantaria, o tenente-coronel José Plácido de Castro Nogueira, sendo, em consequência, incluído do Quadro Ordinário.

No 8º Regimento de Infantaria, o tenente-coronel Severino Sombra de Albuquerque, sendo, em consequência, incluído no Quadro Ordinário.

10º Regimento de Infantaria, o major Antônio Maurício Cirino, sendo, em consequência, transferido do Quadro Suplementar Geral para o Quadro Ordinário.

16º Batalhão de Caçadores, o major Paulo de Paiva Coelho, sendo, em consequência, incluído no Quadro Ordinário.

Inclusão:

Por necessidade do serviço:

Quadro de Estado Maior da Ativa, coronel José Alberto Bittencourt.

Quadro de Estado Maior da Ativa, o coronel Carlos Cordeiro de Almeida.

Quadro Suplementar Geral, o tenente-coronel João de Sousa Morais.

Quadro Suplementar Geral, majores: Armênio Pereira Gonçalves e Natanael Amaral de Medeiros.

Nomeação:

Por necessidade do serviço:

Quartel General da Zona Militar Centro, o coronel Alberico Avelar Aquistapace.

Chefe da 10ª Circunscrição de Recrutamento, coronel Isnar Teixeira Ribeiro, sendo, em consequência, incluído no Quadro Suplementar Geral.

Chefe da 28ª Circunscrição de Recrutamento, coronel Manuel Stoll Nogueira, sendo, em consequência, transferido do Quadro de Estado Maior da Ativa para o Quadro Suplementar Geral.

Chefe da 9ª Circunscrição de Recrutamento, o coronel Osvaldo de Carvalho, sendo, em consequência, incluído no Quadro Suplementar Geral.

Instrutor chefe do Curso de Formação do Centro de Instrução Especializada Aeroterrestre, para os anos letivos de 1955 e 1956, o major Carlos Alberto Goulart Pereira, sendo, em consequência, incluído no Quadro Suplementar Geral.

Instrutor chefe do Centro de Especialização do Centro de Instrução Especializada Aeroterrestre, para os anos letivos de 1955 e 1956, o major Demócrito Soares de Oliveira.

1ª Circunscrição de Recrutamento, o major Guilherme da Veiga Franco, sendo, em consequência, incluído no Quadro Suplementar Geral.

Diretoria Geral de Material Bélico, o major Heitor Cunha Mena Barreto, sendo, em consequência, incluído no Quadro Suplementar Geral.

19ª Circunscrição de Recrutamento, o major Hélio Brandão, sendo, em consequência, incluído no Quadro Suplementar Geral.

11ª Circunscrição de Recrutamento, o major Joaquim Inácio Batista Cardoso, sendo, em consequência, incluído no Quadro Suplementar Geral.

Diretoria de Armamento, major Joberto Ferreira Dias, sendo, em consequência, incluído no Quadro Suplementar Geral.

Quartel General da 5ª Divisão de Infantaria, o major Laiete Jaques de Morais Passos, sendo, em consequência, incluído no Quadro Suplementar Geral.

2ª Circunscrição de Recrutamento, o major Valdir Duarte Gomes, sendo, em consequência, incluído no Quadro Suplementar Geral.

— CAVALARIA:

Nomeação:

Por necessidade do serviço:

Diretor do Curso de Classificação do Pessoal, o coronel Milton Cezimbra, sendo, em consequência, transferido do Quadro Suplementar Geral para o Quadro de Estado Maior da Ativa.

— ARTILHARIA:

Classificação:

Por necessidade do serviço:

8º Regimento de Artilharia Montada 75, o tenente-coronel Luís Felipe de Azevedo, sendo, em consequência, incluído no Quadro Ordinário.

3º Grupo de Canhões 88 Antiaereos, o tenente-coronel Luís Felipe da Silva Wiedman, sendo, em consequência, incluído no Quadro Ordinário.

3º Grupo de Artilharia de Costa — Forte de Copacabana, o major José Matos Santos, sendo, em consequência, incluído no Quadro Ordinário.

3º Regimento de Artilharia Montada, o major João Buitron, sendo, em consequência, incluído no Quadro Ordinário.

Inclusão:

Por necessidade do serviço:

Quadro de Estado Maior da Ativa, os coronéis Carlos Buck Júnior e Luís Gomes do Nascimento.

Quadro de Estado Maior da Ativa, os tenentes-coronéis Vicente Afonso Vieira Ferreira, Sebastião Ferreira Chaves e Miguel Junqueira Giovanini.

Quadro Suplementar Geral, major Hugo da Gama Rosa Sucupira.

Quadro Suplementar Privativo, major Hélio Rubens Vaz de Melo.

Designação:

Major José Tancredo Ramos Jobé, em substituição ao major Renato Moreira da Fonseca, para realizar entendimentos e estudos em conjunto com a Diretoria de Hidrografia e Navegação da Marinha, tendo em vista sugerir medidas julgadas convenientes para harmonizar os interêsses de realização de tiros pela Artilharia de Costa com os do movimento dos portos do Rio de Janeiro e de Santos.

Nomeação:

Por necessidade do serviço:

Chefe da 5ª Circunscrição de Recrutamento, coronel Arnould Antunes Maciel.

Quartel General da A. D. 4ª D. I., tenente-coronel Zair de Figueiredo Moreira, sendo, em consequência, incluído no Quadro Suplementar Privativo — Artilharia.

6ª Circunscrição de Recrutamento, major João Pinto Paca, sendo, em consequência, incluído no Quadro Suplementar Geral.

Instrutor da Escola de Aperfeiçoamento de Oficiais, para o ano letivo de 1955, sem direito a recondução, posteriormente, o major José Carlos Pinto Neto, sendo, em consequência, incluído no Quadro Suplementar Privativo, ficando, assim, retificado o decreto de 23 de fevereiro de 1955, relativo ao mesmo oficial.

Quartel General do Núcleo de Divisão Aeroterrestre, major José Roberto Monteiro Vanderlei, sendo, em consequência incluído no Q. S. G.

Transferência:

Por necessidade do serviço:

Quadro de Estado Maior da Ativa, coronel Pedro Geraldo de Almeida, do Quadro Ordinário.

Quadro Suplementar Geral, tenente-coronel Jéferson Cardim de Alencar Osório, do Quadro Ordinário.

Quadro Suplementar Geral, tenente-coronel Odacir Luís Tim, do Quadro Ordinário.

Q. S. P., Evandro Carvalho dos Santos, do Q. O., nomeado instrutor do C. I. D. A. Aé. por portaria 271, de 23 de março de 1955.

Es. C. E. M. E., como instrutor tenente-coronel José de Azevedo e Silva, do E. M. E.

Recondução:

Por necessidade do serviço:

Funções de instrutor-chefe do Curso de Artilharia do Centro de Preparação de Oficiais da Reserva de São Paulo, até o fim do ano letivo de 1956, o major Manuel Jales Pontes.

— ENGENHARIA:

Classificação:

Por necessidade do serviço:

3º Batalhão de Engenharia, major João Pantoja Pires Coelho, sendo, em consequência, transferido do Quadro Suplementar Privativo para o Quadro Ordinário.

Inclusão:

Por necessidade do serviço:

Quadro de Estado Maior da Ativa, coronel José Nogueira Pais.

Nomeação:

Por necessidade do serviço:

Depósito Central e Parque de Material de Comunicações, tenente-coronel Max Jorge Rangel.

Comissão de Estradas de Rodagem n. 1, major Orlando Rizental.

— INTENDÊNCIA:

Nomeação:

Por necessidade do serviço:

Auxiliar de instrutor do Centro de Instrução Especializada Aeroterrestre, para os anos letivos de 1955 e 1956, o 1º tenente Laurindo Hagrini.

— SAÚDE:

Médicos:

Nomeação — Por necessidade do serviço:

Diretoria Geral de Saúde, coronel dr. Aristóteles Bajard Lucas de Lima.

Diretor do Hospital da Guarnição de Uruguaiana, major dr. Orlando Sparta de Sousa.

— VETERINÁRIA:

Transferência:

Por necessidade do serviço:

4º R. C., capitão Paulo Cordeiro de Campos, do 4º Btl. Rdv.

4º Batalhão Ferroviário, 1º tenente Osvaldo Barbosa Beraldo, excedente no 27º B. C.;

Técnicos:

Nomeação — Por necessidade do serviço:

Diretoria de Obras e Fortificações, o coronel engenheiro eletricista José Veronil de Albuquerque Lima.

Diretoria de Fabricação, major engenheiro metalúrgico José Luís de Lira e Oliveira.

Representante do Ministério da Guerra, segundo o que foi estabelecido na portaria 87, de 8 de fevereiro de 1955, o major Cid Dulce Lira, em substituição ao coronel Felipe Augusto Short Coimbra, «T».

Assistente-secretário do general de Divisão Artur Hescket-Hall, major José de Mesquita Caldas Xexéo.

A disposição:

Da Estrada de Ferro Central do Piauí, sem prejuízo de suas funções no 4º Batalhão Ferroviário, o capitão de Engenharia Luís Gonzaga de Oliveira.

Adição:

A esta Diretoria Geral do Pessoal:

Aguardando embarque, 2º tenente dentista João de Almeida, do H. G. de Belém.

Aguardando solução de requerimento de inspeção de saúde, o 2º tenente de Infantaria Renato dos Santos Oliveira, do 13º Regimento de Infantaria.

Dispensa do serviço:

Foram concedidos 4 dias para desconto em férias, ao 1º tenente de Artilharia Nélson Siqueira Gomes, do 8º R. A. M., a partir de 1º de maio p. passado.

Permissões:

Concedidas por esta Diretoria Geral, para passarem parte do trânsito:

Em Pôrto Alegre e General Câmara, ao major de Infantaria Danilo Esteves de Sousa, do Arsenal de Guerra General Câmara.

No Rio e São Paulo, ao capitão Antônio José do Carmo Ramos, do 11º Regimento de Cavalaria.

Nesta capital, ao 1º tenente dentista Dalton Monteiro Balense, e 1º tenente de Infantaria Alvaro Miranda.

Em Recife, ao 2º tenente Josumar Rodrigues de Carvalho.

Desligamento:

De adidos a esta Diretoria Geral:

A partir de 2 do corrente, o tenente-coronel Pedro Abelardo de Melo Vaz, por ter sido transferido para a reserva no pôsto de general de Brigada; capitão de Infantaria Fernando César de Carvalho Gonçalves e capitão de Engenharia Cesário Correia de Arruda Filho, por haver cessado o motivo de suas adições.

A contar de 5 do corrente, tenente-coronel de Cavalaria Jéferson Rocha ria, por haver cessado o motivo de sua adição; tenente-coronel Int. João Bueno Brauner, do 11º Regimento de Cavalaria Proaman, do Quartel General da 6ª Região Militar, por ter regressado a Salvador, onde vai gozar a licença para tratamento de saúde em que se encontra.

Por haver cessado o motivo de sua adição, o capitão intendente do Exército Manuel Paiva de Oliveira.

APRESENTAÇÃO DE ASPIRANTES A OFICIAL

— INFANTARIA:

Carlos Luís Barroso, do 16º R. I., por seguir destino.

— INTENDÊNCIA:

O. 105, por término de licença, por ter
Cimas Fontes Madeira, do I-5º R.
sido julgado apto, pronto para seguir destino no dia 10-V-1955.

General de Divisão RAFAEL DANTON
GARRASTAZU TEIXEIRA
Diretor Geral do Pessoal

MARIO DE CARVALHO VALE
Coronel Chefe do Gabinete

Dr. Moisés Fisch — Urologia — Doenças de Senhoras — Cirurgia — Rua Assembléia, 98 — 7º andar — Telefone: 22-1549.

CARDIOLOGISTA HOMEOPATA

PRESSÃO ARTERIAL, tonteiras, dôres de cabeça, zoadas, formigamentos, falta de ar, palpitações, dilatação da aorta, varizes e hemorróidas. DR. JORGE PACHA' — Senador Dantas, 76 — Hora marcada: 26-4387 e 52-2596.

CASABLANCA
ZILCO RIBEIRO
APRESENTA
"NÓS... OS GATOS"
Um show diferente de
Meira Guimarães e Zilco Ribeiro
RESERVAS: FONES 26-7437 e 26-1783

A MAIOR EQUIPE DE VEDETES E ATORES COMANDADOS POR SILVINO NETO
NÃO VOU NO GOLPE
JOÃO CAETANO
ATRAÇÕES DE VARIOS PAISES !!!

HOJE: — AS 16, 20 E 22 HORAS.
NA VESPERAL, 50% DE ABATIMENTO.

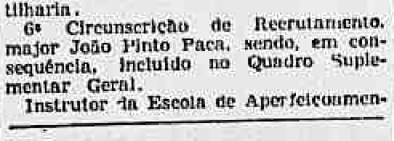
CASPA! CABELOS BRANCOS!
use LOÇÃO XAMBU
CABELOS BRANCOS OU GRISALHOS VOLTAM À SUA CÔR NATURAL
ELIMINA A CASPA — ÊXITO GARANTIDO

SOCIEDADE ESPANHOLA DE BENEFICÊNCIA

CONVOCAÇÃO DE ASSEMBLÉIA

De acôrdo com o que dispõem os Artigos 97, 98 e 99 dos Estatutos, são CONVOCADOS todos os sócios «ATIVOS» com mais de 18 anos de idade que saibam ler e escrever, estejam quites em suas mensalidades e em pleno gôzo de suas regalias sociais, para a Assembléia Geral Ordinária que terá lugar na Sede Social à rua do Riachuelo, 302.

Dias 14 e 15 de maio de 1955, às 20 horas, no primeiro dia, e das 9 horas às 21 horas no segundo. (Processo Eleitoral).

ORDEM DO DIA:

a) Ouvir o relatório do Presidente do Conselho Deliberativo;

b) Eleger vinte e cinco (25) Conselheiros e quinze (15) Suplentes, para o biênio de 1955-1956.

JAYME FIDALGO MORALES
Secretário do Conselho Deliberativo

RAYMUNDO RODRIGUEZ MARTINEZ
Presidente do Conselho Deliberativo.

FLUMINENSE FOOTBALL CLUB

CONSELHO DELIBERATIVO

REUNIÃO EXTRAORDINÁRIA

Segunda e última convocação

De acôrdo com o Artigo 106, parágrafo 3º, do Estatuto, convoco para se reunirem, extraordinàriamente, em segunda e última convocação, os Senhores Membros do Conselho Deliberativo do Fluminense Football Club, no dia 9 de maio de 1955, segunda-feira, às 21 horas, na sede do Clube, obedecendo a reunião à seguinte Ordem do Dia:

a) — Eleição do Presidente do Fluminense Football Clube para terminação do biênio 1955/1956;

b) — dar posse ao Presidente eleito e homologar ou não a indicação dos nomes por êle apresentados para comporem o Conselho Diretor para terminação do biênio 1955/1956;

c) — assuntos de interêsse geral.

Rio de Janeiro, 6 de maio de 1955

ALAIR ACCIOLI ANTUNES
Presidente do Conselho Deliberativo.

A Bíblia

XXVII

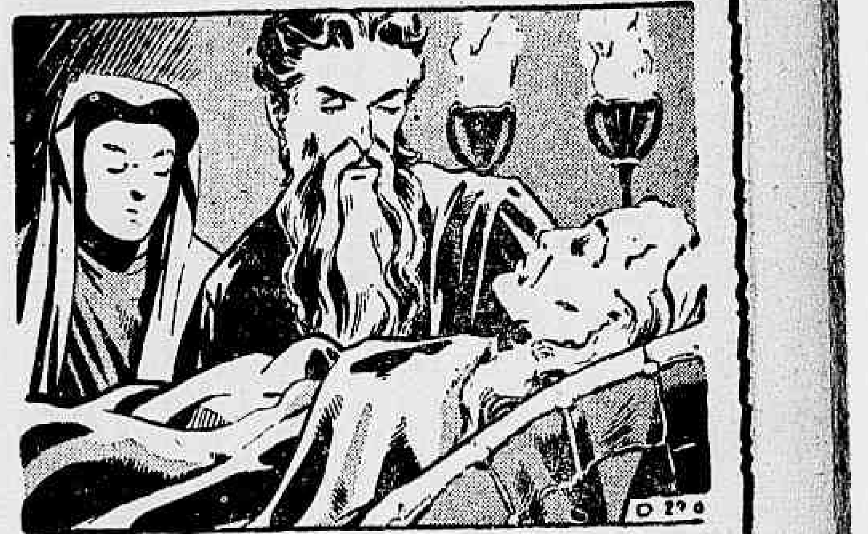

Mal é possível seguir-se a marcha dos hebreus no deserto. Parece que andaram em zigue-zagues, ora passando por pontos nas areias da Arábia, ora voltando em direção a Cades, cujo oásis lhes parecia a porta da Terra Prometida. E' em Cades que vamos encontrá-los no fim da quarentena de perambulação que Jeová lhes impusera. Lá, morreu Meryem (Maria), irmã de Moisés. Lá, novamente o povo de Israel revoltou-se e blasfemou. As fontes do oásis estavam sêcas. Que fazer?

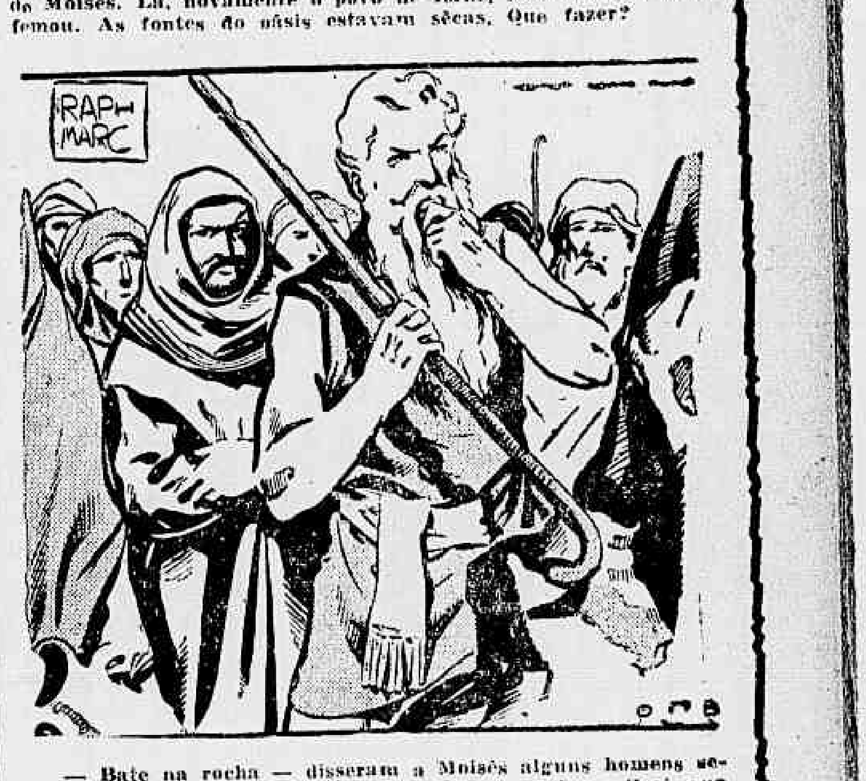

— Bate na rocha — disseram a Moisés alguns homens sedentos. Bate com teu cajado e a água jorrará. — Será que jorrará? Murmurou o patriarca a meia voz. E com efeito bateu com o cajado na pedra, invocando o Senhor. Moisés teve medo de que o expediente não surtisse efeito. Acreditou que faria bem em bater duas vêzes. A água jorrou em torrentes e todos puderam beber até fartar-se. Mas Jeová não perdoou êsse instante de dúvida àquêle que sempre servira de seu intermediário entre Êle e seu povo. Porque duvidaste — disse-lhe o Senhor — não entrarás na Terra Prometida ao povo de Israel. Morrerás sôbre o solo dêste paraíso. Duro castigo para um segundo, não de negação mas de dúvida e inquietude. Como diz muito bem Mme. Daniel-Rops, «História Sagrada», as grandes almas têm deveres mais rigorosos do que as comuns.

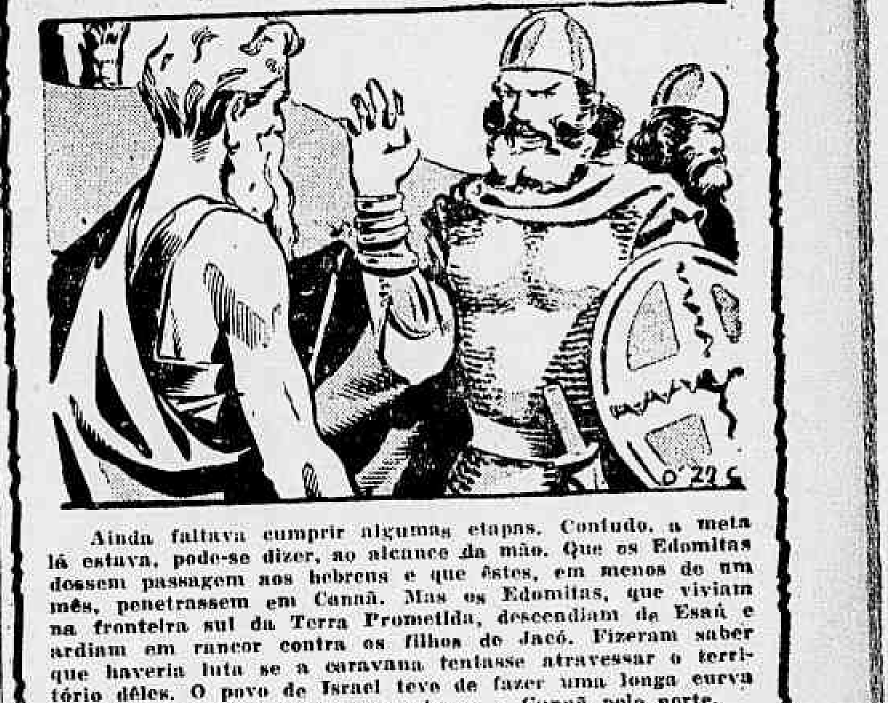

Ainda faltava cumprir algumas etapas. Contudo, a meta lá estava, pode-se dizer, ao alcance da mão. Que os Edomitas dessem passagem aos hebreus e que êstes, em menos de um mês, penetrassem em Canaã. Mas os Edomitas, que viviam na fronteira sul da Terra Prometida, descendiam de Esaú e ardiam em rancor contra os filhos de Jacó. Fizeram saber que haveria luta se a caravana tentasse atravessar o território dêles. O povo de Israel teve de fazer uma longa curva e contornar o Mar Morto para chegar a Canaã pelo norte.

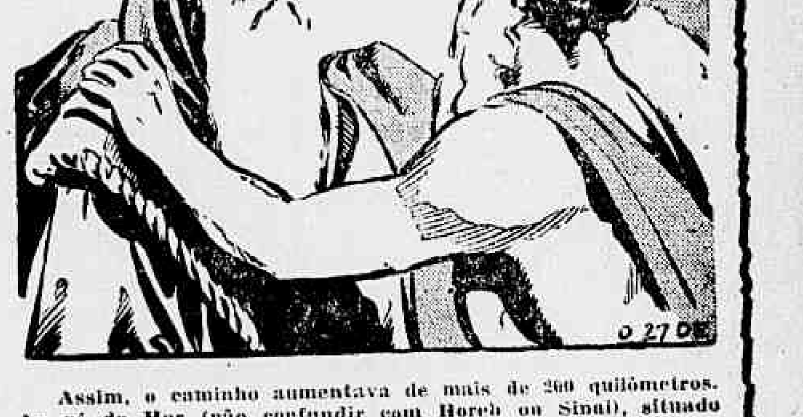

Assim, o caminho aumentava de mais de 200 quilômetros. Ao pé do Hor (não confundir com Horeb ou Sinai), situado no meio da cadeia montanhosa que hoje serve de fronteira entre a Palestina e a Transjordânia, a meio caminho entre o fundo do gôlfo de Akaba e o extremo sul do Mar Morto, Jeová fêz saber a Aarão que chegara a hora. — Remete tuas vestes sacerdotais a teu filho Eleazar, que te sucederá. Moisés acompanhou o irmão por sôbre o cume do monte e o deixou lá, depois de ter orado em sua companhia ao Senhor. Aarão não desceria mais. Estava com 123 anos. Moisés fêz os hebreus guardarem luto durante trinta dias.

avevita
RAÇÕES PRENSADAS
MOINHO FLUMINENSE S. A.
AV. PRES. VARGAS 463-A
Tel. 43-7398 - Rio de Janeiro

BENDIX
É só ligar... e deixar LAVAR
COMBRAC
Cr$ 896,00 mensais
Tradição de garantia
Venha vê-la funcionar!
AV. GRAÇA ARANHA, ESQ. DE STA. LUZIA

Câmbio livre

O mercado de câmbio livre, funcionou, ontem, estável.

BANCOS PARTICULARES

Abertura	Cr$	Cr$
Dólar (venda)	80,50	—
Dólar (compra)	78,50	—
Libra (venda)	224,00	—
Libra (compra)	216,00	—

Fechamento	Cr$	Cr$
Dólar (venda)	80,50	—
Dólar (compra)	78,50	—
Libra (venda)	224,00	—
Libra (compra)	216,00	—

BANCO DO BRASIL

Tabela afixada pelo Banco do Brasil de Bonificações conforme Instrução n. 114 da SUMOC.

	2ª Cat.	3ª Cat.	4ª Cat.
US$	18,70	24,70	31,70
Inglaterra, Libra	52,360	69,160	88,760
Suiça	4,3608	5,760	7,3924
US$, convênio	17,19	22,95	29,67
França	0,0491	0,0655	0,0847
Bélgica	0,3406	0,4548	0,5880
Dinamarca	2,4661	3,2924	4,2505
Suécia	3,3249	4,4390	5,7388
Libra, Islândia	48,132	61,260	83,076

Câmbio oficial

O mercado de câmbio oficial iniciou ontem os seus trabalhos em condições estáveis e sem modificação nas taxas. O Banco do Brasil para para remessa e quotas autorizadas, cobranças vencidas em geral, declarou vender libras a vista para entrega pronta a Cr$ 52,6960 e dólares a Cr$ 18,82.

Aquêle Banco comprava letras de exportação a Cr$ ..... 51,1080 sôbre Londres e a Cr$ 18,36 sôbre Nova York.

Assim fechou inalterado.

O Banco do Brasil afixou as seguintes taxas:

	Vendas	Compras
Dólar, à vista	18.82	18.36
Libra	52.6960	51.4080
Franco suiço .	4.4269	4.2834
Franco francês	0.0338	0.0325
Pêso boliviano	0.3137	—
Escudo	0.6607	0.6328
Franco belga .	0.3799	0.3639
Coroa sueca .	3.6402	3.5513
Coroa dinam. .	2.7499	2.6310
Coroa tcheca .	2.6139	2.25
Pêso argentino	1.3520	1.3161
Florim	4.9497	4.8287
Pêso uruguaio	5.7466	5.5301

OURO FINO

O Banco do Brasil comprou a grama de ouro fino na base de 1.000/1.000, em barra ou amoedado, ao preço de Cr$ .... 90.8176.

CAMARA SINDICAL

Registraram-se as seguintes médias cambiais em 4 de maio:

PAISES	Mercado Livre CR$
América do Norte-Dólar ..	81,07
Bélgica — Franco-belga ..	1,50
Canadá — Dólar	82,00
França — Franco	0,20
Inglaterra — Libra	223,31
Portugal — Escudo	2,8618
Suécia — Coroa	13,40
Suiça — Franco	19,05

	Mercado oficial
América do Norte-Dólar ..	18.82
Bélgica — Franco-belga .	.03799
Dinamarca — Coroa	2,7499
França — Franco	0,0538
Inglaterra — Libra	52.5752
Islândia — Libra	52.6960
Suécia — Coroa	3,6402
Suiça — Franco	4,4269
Uruguai — Pêso	5.8447

	Moedas
América do Norte-Dólar ..	81,63
Alemanha — Marco	20,00
Argentina — Pêso	2,73
Espanha — Peseta	1,87
França — Franco	0,23
Inglaterra — Libra	230,00
Itália — Lira	0,1350
Portugal — Escudo	2,81
Uruguai — Pêso	25,00

DR. OCTAVIO BABO FILHO

ADVOGADO

Primeiro de Março, Tel.: 43-6256 (Edifício do Paço). Das 16h30m às 19 horas, exceto às quintas e sábados

DR. JOSÉ DE ALBUQUERQUE

MEMBRO DA SOCIEDADE DE SEXOLOGIA DE PARIS

Doenças sexuais do homem

Rua do Rosário, 98. De 1 às 6

DE COMPANHIAS ACIONISTAS NORTE-AMERICANAS

Estamos interessados na compra e venda de opções sôbre ações registradas na Bôlsa de Nova York

PODEMOS ESCREVER A

Filer, Schmidt & Co.

Members Put & Call Brokers & Dealers Assn, Inc.
120 Broadway
New York 5, N. Y.
Endereço Telegráfico:
PUTCALL

Produção Agrícola do D. F. — "Caravana das Américas"

QUANDO falamos em produção agrícola brasileira, o Distrito Federal não entra na conta, sendo a única Unidade Federativa excluída dos totais que anualmente o Serviço de Estatísticas da Produção divulga. Poucas pessoas farão reparo a tal fato, porque iludidos pela exígua área do D. F., acharão de todo natural desprezar-se, num cômputo geral, o que aqui se possa produzir. Mas ao pensarem assim, estarão laborando em êrro. Dando prova de que tamanho não é documento, as propriedades rurais cariocas produzem quantidades muito significativas de determinadas culturas agrícolas, sob o incentivo direto do grande mercado urbano constituído pelos quase 3 milhões de habitantes do Rio de Janeiro.

A exclusão da produção agrícola do Distrito Federal das estatísticas do SEP resulta ser, por conseqüência, uma falha que tem de ser sanada. Senão vejamos. Em 1950, segundo declarações prestadas aos recenseadores, foram produzidas neste pequeno pedaço do Brasil as quantidades a seguir discriminadas: banana, 13 mil toneladas; laranja, 758 milhões de frutos; mandioca, 15 mil toneladas; cana de açúcar, cêrca de 6 mil toneladas; batata doce, 5 mil toneladas. E um bom número de verduras, entre as quais salientamos: 3.348 toneladas de chuchu, 1.801 de alface, 1.693 de tomate, 1.364 de couve, 1.229 de cenoura, 642 ton. de quiabo, etc.

Aos preços ao produtor vigorantes nos Municípios fluminenses próximos do Rio, a produção agrícola carioca elevou-se, em 1950, a mais de 211 milhões de cruzeiros, dando uma média de 12.400 cruzeiros da época, por braço ocupado na lavoura. No mesmo ano, a produção industrial média por operário foi de 40.000 cruzeiros, no Distrito Federal, que dêsse modo registrou um dos valores mais altos do país. Logo, a diferença é perfeitamente explicável e serve para reforçar como a agricultura carioca é, em última análise, uma ocupação bastante rendosa. Nela predominam produtos de escoamento certo e de preços compensadores, quais sejam hortaliças e frutas, uma decorrência natural do seu papel complementar no abastecimento da capital da República. Entre 1940 e 1950, a avicultura também se desenvolveu consideravelmente, passando o número de galináceos existentes na data do último censo a quase meio milhão. A produção de ovos acusou um total de 1.587.000 dúzias, no mesmo ano, isto é, à razão média de 7 ovos por habitante carioca.

* * *

Tomemos conhecimento de que mais uma iniciativa irá promover intensa propaganda dos produtos brasileiros nos Estados Unidos. Trata-se da «Caravana das Américas», a ser formada por caminhões e reboques pintados com as côres das repúblicas latino-americanas que a integrarem, e que, presidida pelo secretário geral da Organização dos Estados Americanos, sr. Carlos d'Avila, irá percorrer, durante três meses, a maior parte dos estados norte-americanos. O local de reunião será em Washington, e no percurso, iniciado em setembro próximo, haverá cêrca de 70 milhões de norte-americanos para tomarem contacto direto com a «Caravana».

Além de apresentar ao público o que os países latino-americanos produzem e possuem, os patrocinadores da idéia esperam, também, entusiasmar os capitalistas, grandes e pequenos, das cidades visitadas, a interessarem-se pelas possibilidades de investimento em nossos países, haverá programas complementares, em cada parada, com exibição de filmes, palestras e exposições culturais, visando ao melhor conhecimento das Américas.

Até agora, os governos do Peru, Equador, Colômbia, Panamá e Costa Rica já deram, oficialmente, a sua adesão. Argentina, México, Chile e Venezuela estão em entendimentos com a OEA. A contribuição de cada govêrno será de 10.000 dólares. Assumiram compromisso das despesas iniciais a Fundação Catherwood, de Filadélfia, e a editora «Vision».

Comércio, Produção e Finanças

Câmbios estrangeiros

NOVA YORK, 6.

A vista, sôbre:	Abert.	Fech.
Londres — p/£	2.7983/2.7993	2.7985/2.7998
Berna — p/F.	23.33/23.34	23.33/23.34
Bélgica — p/F.	1.9950/1.9975	1.9960/1.9975
Paris — p/F.	0.2850/0.2862	0.2850/0.2862
Montevidéu — p/P.	30.75/31.00	30.50/30.75
Madrid — p/P.	2.36	2.36
Montreal — p/F.	1.0115/1.0125	1.0115/1.0125
Lisboa — p/Esc	349/350	349/350
Buenos Aires — p/P.	7.15/7.23	7.15/7.23
Rio de Janeiro — Cr$	1.22/1.25	1.24/1.26
Amsterdam (livre) p/G.	26.30/26.32	26.31/26.33
Estocolmo — p/G.	19.32/19.34	19.32/19.34

LONDRES, 6.

	Abert.	Fech.
Londres — p/£	2.7981/2.7994	2.7981/2.7994
Paris — p/F.	979.87/980.12	979.50/979.75
Canadá — p/$	2.7644/2.7656	2.7644/2.7656
Copenhague — K L.	19.4087/19.4112	19.4087/19.4112
Berna — p/F	12.2725/12.2750	12.2712/12.2737
R. Janeiro — p/Cr$	2.15/22.50	2.15/225.00
Amsterdam — p/£ ..	10.6437/10.6462	10.6412/10.6487
Oslo — KL.	20.0137/20.0162	20.0137/20.0162
Estocolmo — LK. ..	14.5450/14.5475	14.5487/14.5462
Gênova — p/L.	1.725/1.775	1.725/1.171
Berlim (marco bloq.)	11.7550/11.7575	11.7557/11.7562
Madrid — p/P. ...	30.66	30.60
Lisboa — p/Esc. ..	80.50/80.60	80.55/80.75
Montevidéu — p/P.	8.50/9.00	8.50/9.00
Bruxelas — p/F. ..	139.97/140.02	139.95/140.00
Praga — p/K.	20.00/20.25	20.00/20.25

BUENOS AIRES, 6.

A vista, sôbre:	Abert.	Fech.
Londres, t/venda — P./£	89.11	89.11
Londres, t/compra — P./£	89.05	89.05
N. York, t/venda — P./US$ 100	1.395.00	1.395.00
N. York, t/compra — P./US$ 100	1.394.75	1.494.75

MONTEVIDEO, 6.

A vista, sôbre:	Abert.	Fech.
Londres, t/venda — P./£	9.19	9.15
Londres, t/compra — P./£	9.16	9.10
N. York, t/venda — P./US$ 100	330.00	330.00
N. York t/compra — P./US$ 100	329.00	330.00

Bolsa de Valores

Regulou a Bôlsa, ontem, muito animada, com operações variadas em títulos. Houve, ainda, um leilão importante, constante de uma barra de ouro fino, negociada ao preço de Cr$ 93,50, à grama. As apólices da União nominativas estiveram firmes e melhoradas, dando-se o mesmo com as obrigações de guerra. As ações do Banco do Brasil fecharam firmes e em alta, com as apólices de sorteio, de Minas e São Paulo, calmas, bem como os demais papéis em evidência.

VENDAS REALIZADAS ONTEM

	União:	CR$
277	D. Emis., Nom.	730,00
110	Idem — port.	810,00
78	Idem	815,00
5	Idem	820,00
15	Idem, emp. antigos ..	790,00
3	Idem, C/3 S. V.	820,00
	Obrigações:	
22	Tes. Nacional 1989 ..	860,00
10	Guerra, Cr$ 100, ...	80,00
2	Idem, Cr$ 200, ...	160,00
1	Idem, Cr$ 500, ...	400,00
1	Idem	405,00
219	Idem, Cr$ 1.000, ...	820,00
193	Idem	825,00
3	Idem, Cr$ 5.000, ...	4.125,00
2	Idem	4.145,00
67	Idem	4.150,00
	Estaduais — Apls.:	
20	Minas, 5%, Nom.	300,00
860	Minas, 1.177	542,00
70	Minas, Rec. Econômica, 3ª série	340,00
68	Minas, 1934, pt., 1ª sér.	123,00
93	Idem	124,00
24	Idem, 8ª série	106,00
13	Pernambuco	52,00
7	São Paulo	165,00
5	Idem	166,00
21	Idem, Uniformisadas ..	320,00
	M. do D. Federal:	
115	Emp. 1931	154,00
	M. dos Estados:	
50	B. Horizonte, 7%, pt.	406,00
	Bancos — Ações:	
30	Brasil, Cr$ 200, ...	850,00
50	Idem	880,00
500	Crédito Pessoal Cr$ 100, Pref.	130,00
60	R. Junqueira, Cr$ 200,	300,00
	Companhias:	
50	Amér. Fabril, Cr$ 200,	815,00
200	Nac. de Tec. N. América, pt., Cr$ 200,	470,00
100	Arno S. A. Ind. e Comércio, Pref., — Cr$ 1.000,00	1.286,00
500	Bsar. de Ligantes Hidráulicos, Cr$ 1.000.	225,00
200	Carioca Industrial, Cr$ 100,00	180,00
100	Cerv. Brahma, Pref., Cr$ 200, ...	700,00
2	D. de Santos, port. — Cr$ 200, ...	190,00
160	F. Brasileiro, Cr$ 200,	410,00
100	Mesbla, Cr$ 200, ...	270,00
8	Sid. Nacional, Cr$ 200,	190,00
	Debêntures:	
2330	Bco. L. Brasileiro — Cr$ 200, 8%, 2ª série	160,00
	Alvarás, div. pública:	
30	Apls. D. Emis., pt.	815,00
	Leilão:	
2280	gramas de em barra, S. J. D. R., n. 1, título 996,1 ouro fino, 2.271,106 gramas, ouro fino, por grama do ouro fino	93,50

Stock Exchange de Londres

LONDRES, 6.

TITULOS BRASILEIROS	
Conversão, 1910, 4%	48.15. 0
Emp. de 1918, 5%	48.10. 0
Rio de Janeiro, 1927, 7%	37.10. 0
Bahia, 1928, 5%	31. 0. 0
D. Federal, 5% (nac.) ..	28. 0. 0
Titulos diversos:	
City of São Paulo Improvements and Freehold Co., Pref., ações de 10 shillings	6. 9. 8
Bank of London & South América, Ltda.	5.11. 8
São Paulo Gás, Co. Ltda. Pref.	6.10. 0
Cables & Wireless, Ltda., Ordinárias	2. 3.10
Wilson, Sons & Co.	0. 1. 4
Imperial Chemical Industries, Ltda.	2. 2. 4
Lloyd's Bank, Ltda. («A» Shares)	8. 6.10
Rio Flour Mills & Granaries, Ltda.	1.11. 7
São Paulo Railways, Co., Ltda., ações 10/	0. 3. 8
TITULOS ESTRANGEIROS	
Consols, 2½%	60.17. 6
Emp. de Guerra Britânico, 3½%, 1927-47 ..	81. 2. 6
Shell Transp. Trading ..	6. 3. 3
Canadian Eagel Oil	2.10. 3
Royal Dutch Petroleum..	55. 5. 0

Café

O mercado de café disponível funcionou, ontem, sustentado e com os preços inalterados. O tipo 7 foi cotado no preço anterior de Cr$ 312,00, por 10 quilos e durante os trabalhos não houve vendas sôbre o disponível. Fechou inalterado. O movimento verificado foi o seguinte: Entradas, 9.842 sacas, sendo 9.064 pela Leopoldina, e 778 pela Marítima. Embarques, 1.699 sacas, sendo 711 para a Ásia; 550 para a Europa, e 438 para a África. Existência, 129.924. Café despachado para embarque, uqe pachado para embarques, 70900 sacas

COTAÇÕES POR 10 QUILOS

Tipo 3	321,60	Tipo 6	314,40
Tipo 4	319,20	Tipo 7	312,00
Tipo 5	316,80	Tipo 8	308,00

Pauta — Estados de Minas Café comum, Cr$ 31,20. Idem, fino, Cr$ 41,85.

Estado do Rio: café comum Cr$ 30,00

CAFE' A TERMO
CONTRATO «A»
Abertura

Meses:	Vend.	Comp.
Maio	s/v.	s/c.
Junho	308.00	s/c.
Julho	302.00	s/c.
Agôsto	300.00	s/c.
Setembro	s/v.	s/c.
Outubro	s/v.	s/c.
Vendas	Nada	

Mercado paralisado.

No fechamento não funcionou, por falta de número legal de corretores.

DISPONIVEL
SANTOS, 6.

	Hoje	Ant.
Número 4: Estilo Santos..	415.50	415.50
Número 4: Santos Riado..	406.00	406.00
Número 4: Sem descrição..	371.50	371.50
Mercado	Calmo	Calmo
Embarq. ..	7.289	17.370
Entradas ..	37.779	47.015
Exist	1.905.261	1.574.771
Saídas ...	10.971	33.895

TERMO
CONTRATO «B»

Meses:	Abert.	Fech.
Maio	383.90	383.90
Julho	375.90	375.90
Setembro	371.90	371.90
Dezembro	371.80	371.80
Janeiro, ...	371.80	371.80
Março, 1956	371.80	371.80
Vendas	—	—
Mercado	Paral.	Paral.

Contrato «C»

Meses:	Abert.	Fech.
Maio	424.00	424.00
Julho	402.00	402.30
Setembro	394.00	394.00
Dezembro	392.80	392.80
Janeiro, 1946 ..	391.50	391.50
Março, 1956	386.00	386.00
Vendas	—	—
Mercado	Calmo	Calmo

NO ESP. SANTO
VITORIA, 6.

MERCADOS DIVERSOS

Tipo 7—8, Cr$ 329,00, por 10 quilos.

Mercado fraco.

— No preço acima já está incluída a taxa do impôsto sôbre vendas e consignações.

EM NOVA YORK
N. YORK, 6.

Meses:	Abert.	Fech.
Em maio, 1955 .	53.00	53.05
Em julho, 1955 .	44.74	44.60
Em setemb., 1955	41.90	41.45
Em dezemb., 1955	40.25	39.70
Em março, 1955	38.05	38.08
Vendas	55.000 sacas	

Na abertura — Firme, com alta de 5 a 100 pontos. No fechamento — Estável, com alta de 10 a 70 pontos.

Na abertura — Irregular, e

DISPONIVEL

	Hoje	Ant.
Santos, mole:		
Tipo Santos, n. 2	n/c.	n/c.
Tipo Santos, n. 4	n/c.	n/c.
Estritamente mole:		
Tipo Santos, n. 2	46.00	46.00
Tipo Santos, n. 4	56/56.50	56/56.50
Tipo Rio	56/55.50	56/55.00

Açúcar

O mercado de açúcar estêve, ontem, firme e acusou alta nas cotações. O movimento verificado foi o seguinte: Entradas, 2.500 sacos, do Estado do Rio. Saídas, 19.248. Existência, 37.685 sacos.

Cotações por 60 quilos

Branco cristal	315.00
Demerara	—
Mascavinho	280,00

EM PERNAMBUCO
RECIFE, 6.

Cotações por 60 quilos

Usina de primeira		320.00
Cristal		310.00
Demerara		295.00
Entradas ..	1.008	—
Do 1º set.	6.328.532	6.327.524
Export. ..	—	31.075
Exist.	1.462.587	1.463.574
Cons. local	2.000	2.000

Algodão

O mercado de algodão em rama funcionou, ontem, bem colocado, e firme, registrando-se alta nas cotações. O movimento verificado foi o seguinte: Não houve entradas e saíram 825, ficando em depósito. .. 26.966 fardos.

Cotações por 10 quilos

Fibra longa:	
Seridó, tipo 3	365.00 a 370.00
Seridó, tipo 4	360.00 a 365.00
Fibra média:	
Sertões, tipo 3	360.00 a 365.00
Sertões, tipo 3	Nominal
Ceará, tipo 3	355.00 a 360.00
Ceará, tipo 5	Nominal
Fibra curta:	
Matas, tipo 3	328.00 a 330.00
Matas, tipo 5	Nominal
Paulist. tipo 3	Nominal
Paulist. tipo 5	328.00 a 330.00

EM PERNAMBUCO
RECIFE, 6.

«Compradores»: Matas, tipo 5, Cr$ 415,00; sertões, tipo 5, Cr$ 440,00.

Mercado estável.

Entradas	4.644	1.462
Do 1º setembro	366.322	351.678
Exportação ...	—	—
Existência	14.912	10.968
Cons. local ...	700	700

EM S. PAULO
S. PAULO, 6.
COTAÇÕES POR QUILO

Entregas:	Abert.	Fech.
Em maio, 1955..	29.50	29.50
Em julho, 1955..	30.20	30.20
Em outubro, 1955	31.85	31.75
Em dezemb., 1955	32.60	32.70
Em março, 1955	33.30	33.30
Vendas	—	260.000
Mercado	Est.	Est.

DISPONIVEL — Tipo 4 Cr$ 31,33; tipo 5, Cr$ 30,00; tipo 5, Cr$ 29,60.

EM NOVA YORK
N. YORK, 6.

Meses:	Abert.	Fech.
Em maio	34.21	34.23
Em julho	34.05	34.08
Em outubro ...	34.04	34.11
Em dezembro ..	34.08	34.16
Em março, 1956	34.07	34.10
Em maio, 1956..	34.06	34.11
Am. Sp. Mid. ..	—	34.70

Na abertura — Estável, com alta de 1 a 9 pontos. No fechamento — Estável, com alta de 3 a 12 pontos.

Cacau

N. YORK, 6.

Meses:	Abert.	Fech.
Em maio	32.10	33.10
Em julho	32.50	33.50
Em setembro ...	33.65	33.90
Em dezembro ..	33.50	34.05
Em março, 1956	33.10	33.90
Vendas	176 contratos	

Na abertura — Estável, com baixa de 7 a 30 e alta de 15 pontos. No fechamento — Firme, com alta de 40 a 70 pontos.

Trigo

CHICAGO, 6.
FECHAMENTO

Preço bushel, p/entrega:

Meses:	Abert.	Fech.
Em março	2.1675	2.1750
Em julho	2.0150	2.0025

Gêneros

O mercado verificado foi o seguinte:

	Entr.	Saídas
Arroz (sacos)	412	5.000
Açúcar (sacos)	6.846	2.300
Banha (caixas)	—	1.500
Feijão (sacos)	9.455	2.000
Farinha (sacos)	500	1.500
Milho (sacos)..	8.305	3.000
Charque (fard.)	—	900
Azeite espanhol, (caixas)	85	—

VIDA BANCÁRIA

Notícias Diversas

NO SINDICATO DOS BANCOS O DIRETOR DO D. N. T.

Estêve, ontem, no Sindicato dos Bancos, o sr. Gilberto Crockrat de Sá, diretor do Departamento Nacional do Trabalho, que está mantendo com os banqueiros conversações finais para o acôrdo.

Ao que fomos seguramente informados a redação do referido acôrdo está quase concluída, dependendo apenas da cláusula referente aos desníveis salariais originados no encontro das percentagens de 25% e 30%. Acredita-se, entretanto, que na próxima segunda-feira seja assinado solenemente o convênio com a presença, ao que se anuncia, do ministro do Trabalho. O sr. Alencastro Guimarães foi vivamente ovacionado no dia 1º de Maio no Maracanã, e deseja contar d'oravante com a simpatia da classe bancária, o que não será difícil, com um acêrto nos ponteiros do relógio.

ESPORTES BANCARIOS

Terá início, hoje, a partir das treze horas, no campo do Mavilis F. C., o torneio início de futebol, patrocinado pelo Centro Metropolitano de Desportos Bancários, entidade controladora dos desportos bancários no Distrito Federal. Nove agremiações se apresentarão hoje, no campo do bairro Cajú-Retiro, esperando-se o comparecimento de uma grande assistência.

SOCIEDADE MÉDICA DO INSTITUTO DOS BANCARIOS

Sob a presidência do dr. Cintra do Amaral, realizar-se-á, às 11 horas, à Av. 13 de Maio, 23, 14º andar, a reunião mensal da **Sociedade Médica do Instituto dos Bancários.**

A ordem do dia está assim constituída: 1º) «Censo torácico entre os selvícolas do Brasil Central» — pelo dr. Noel Nutels; 2º) «Impressões de viagem aos Estados Unidos da América do Norte» — pelo dr. Emílio Amorim.

SOCIAIS BANCÁRIAS

Transcorre, hoje, o aniversário dos seguintes associados da A. A. Banco do Brasil:

Amaro de Sales Barradas, Funci; Milton França, Jundiaí; Benedito Pessanha, Fisc. Banc.; Edmar Vargas da Silveira, Cacex-Suexp.; Eduardo de Gomensoro, Aposentado; Enio Mota Queirós, Piracunanga; Geraldo de Oliveira Alves, Cacex-Gab. Dir.; Isidoro Neves da Fontoura Filho, Pôrto Alegre: Ivan Sobral Vieira Arcoverde, Teresina; José Franklin Veras Marques, Gab. Insp. Bcos.; João Balbi Filho, Contencioso; José de Paiva da Cunha, Crege-Geege; João Castelo Branco de Araujo, Fortaleza; Stênio Costa Correia, Ribeirão Prêto; Rui Scultori da Silva, Funci-Almanaque; Válter Rossi, Arapongas e Osmir Frazão de Sousa, Niterói.

* * *

Aniversariam, hoje, os bancários Luís Fernando de Melo Barreto, Carlos Alberto Sampaio e Carmen Luísa Ribeiro de Carvalho, associados da A. A. Banco Português do Brasil.

Completou, ontem, o seu primeiro natalício a menina Gilda, filha do casal Clara Dantas Gondim Barreto-Ernani Duarte Barreto, êste, funcionário do Banco da Prefeitura do Distrito Federal e suplente de vereador à Câmara Municipal pelo P. D. C.

Leilão Especial Para a Lavoura

Ontem, na Bôlsa de Valôres desta praça, realizou-se o leilão semanal, para cobertura de importações de bens de produção para emprêgo na lavoura, rendendo Cr$ 8.885.020,00. O movimento verificado foi o seguinte:

US$ Alemanha, pronto 1ª categoria 40 mil dólares convênio ágio de Cr$ .. 31,90 e Cr$ 30,50; 2ª 5 mil, ágio de Cr$ 54,00 e Cr$ 52,10; U. S. A. 120 dias, 1ª categoria 135 mil dólares ágio de Cr$ 32,10 e Cr$ 30,20; 2ª 15 mil, ágio de Cr$ 42,20 e Cr$ 41,90; Francos franceses, pronto 1ª categoria .... 19.950 mil francos ágio de 0,0756 e 0,0734; 2ª 1.050 mil ágio de 0,0858; Coroas dinamarquesas, pronto, 1ª categoria 98 mil, licitadas 7 mil, sobraram 97 mil, ágio de Cr$ 3,62; 2ª 7 mil, ágio de Cr$ 4,35; US$ Itália, pronto 1ª categoria 22 mil dólares, convênio, não houve licitantes; 2ª 8 mil, ágio de Cr$ 30,00; USA Japão, pronto, 1ª categoria 35 mil dólares-convênio, não teve licitantes; 2ª, 45 mil, licitadas 5 mil, sobraram 40 mil, ágio de Cr$ .. 30,00; US$, Chile pronto, 1ª categoria, 60 mil dólares-convênio, licitadas 5 mil, sobraram 55 mil, ágio de Cr$ 25,00; Francos belgas, pronto, 1ª categoria, 700 mil francos, ágio de 0,531 e 0,5251, 2ª 50 mil, sem licitantes. Sobraram cambiais argentinas, uruguaias, espanholas e polonesas.

Leilão de Ouro na Bôlsa de Valôres

Na Bôlsa de Valores desta praça, realizou-se ontem, o leilão de 2.280 gramas de ouro em barra, S. G. D. R. — n. 1 — Titulo 996, 1; ouro-fino, 2.271.108 gramas de ouro-fino. Essa barra foi vendida ao preço de Cr$ 93,50 por grama de ouro-fino. A operação causou verdadeira curiosidade entre os licitantes, uma vez que há muitos anos, não se faz na Bôlsa de Valores transação dessa espécie, nem em ouro em barra, nem em moedas. A importância apurada no leilão de ouro foi de Cr$ 212.348,60.

VEM AO RIO?

Hospede-se no novo HOTEL SANTA TERESA, onde a higiene é uma verdade, a comida além de ótima é farta, a água abundante e os empregados exemplares. Ambiente calmo, confortável e rigorosamente familiar, sem os aborrecimentos da condução difícil. A dez minutos do largo da Carioca, num bairro aristocrático e sem calor. Contrôle médico das refeições e assistência médica aos hóspedes. Colchões de mola e de paina. Grandes quartos e apartamentos econômicos. Incrível. Telegrafe reservando seus aposentos. Rua Almirante Alexandrino, 176 a 184. — Servem todos os bondes de Santa Teresa, exceto de Paula Matos. Não tem ladeira. Postes de parada à porta. — Tels.: 22-4355 e 22-4088.

VITILIGO

(Manchas Brancas da Pele). Tratamento com o Dr. François Norbert — Rua Ipiranga, 15 — Fone: 25-5979.

COMPRO 1 PIANO

32-3857

Pagamento à vista — mesmo que necessite concêrto não faço questão de preço e nem de marca.

Laboratório de Análises

DR. CARLETTI

Exames de urina. Diagnóstico de gravidez em 3 horas. Exame de sangue, escarro, fezes. Tubagem. Cultura — Rua Alcindo Guanabara, 15-A — Sexto andar — Grupo 601. Tel.: 32-3427

BARATAS?

Serviço completo de extinção de Pulgas — Cupim — Baratas — Moscas — Mosquitos — Traças — Percevejos, etc.

SERVIÇO DEDETAN

Garantia 6 meses, eficiência comprovada por inúmeros atestados

Tel.: 52-5555

e peça orçamento sem compromisso

FRAQUEZAS EM GERAL

Vinho Creosotado

SILVEIRA

COMPRA-SE TUDO

Roupas usadas — Máquinas de escrever e de costura — Geladeiras e tudo que represente valor.

Telefone: 43-7180

DR. RUYTER D. BOITEUX

CL. MÉDICA — SENHORAS — PARTOS

Praça Floriano, 55 — Apto. 4, sala 4 — 2ªs. — 4ªs. e 6ªs. — 8 às 10. sáb. — 15 às 18 — Tel.: 42-6435.

PREGOS

Vendo direto da fábrica. Pedidos Tel.: 42-7935

Compre Diretamente e Saia Ganhando

Cuecas a Cr$ 180,00 a dúzia, Camisas brancas em excepcional tricoline a Cr$ 130,00 e Cr$ 150,00 — Rua da Alfândega, 318 — 1º andar. Rua Vinte de Abril, 7, loja. CONFECÇÕES AMAURY.

Banco do Distrito Federal S. A.

SUCURSAIS:
São Paulo
Pôrto Alegre
Florianópolis
Santos
Salvador - Bahia
MATRIZ:
Assembléia, 72 - 74 —
Telefone: 22-2118.

PROF. RENATO SOUZA LOPES

Estômago — Intestinos e Fígado — Clínica Médica Geral — Raios X — México, 98 — Tel.: 22-7227, às 16h30m

Doenças dos intestinos, reto e ânus

Dr. Bueno Brandão

Das 14 às 18 horas
Assembléia, 98 — Telefones: 22-0522 e 26-0359

MALA PERDIDA

Perdeu-se u'a mala com mostruário de calçados. Gratifica-se a quem entregar à av. Gomes Freire 52-B — Tel.: 42-4399

DIVÓRCIO

Do Estrangeiro e novo casamento no Exterior. Rapidez e eficiência documentadamente comprovadas. Av. Rio Branco 277 — 7.º, s/ 709 — Fone: 42-1151

ANTIGUIDADES

Compram-se pratarias, porcelanas, cristais, jóias e móveis de jacarandá ou cedro. Pagamos o valor de antiguidade. Casa ANGLO AMERICANA Antiguidades Ltda. Rua da Assembléia, 73 — (Setenta e três) — Tel.: 22-0664.

Das Fabricas
CIMO
para o confôrto
do seu ESCRITÓRIO!

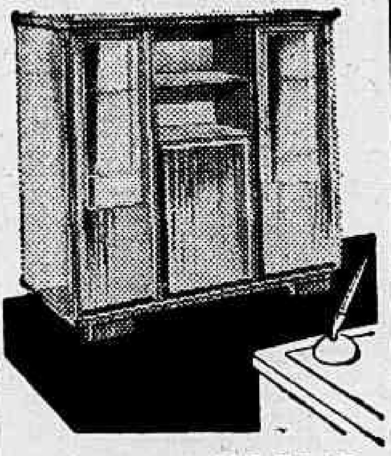

MÓVEIS CIMO
RUA DOS INVALIDOS, 139
telefone para 22-4372 e o
nosso vendedor o visitará

Notas Econômicas

CENTRALIZADA NO LESTE NOSSA PRODUÇÃO MINERAL

CONSIDERAÇÕES SÔBRE O ASSUNTO

A PRODUÇÃO mineral brasileira, em sua quase totalidade, está centralizada nas Unidades do Leste. Apenas o Sul no carvão de pedra e o Nordeste no sal e na xilita quebram, em parte, a hegemonia do Leste em nossa indústria extrativa mineral. Mesmo num dêsses produtos, o sal, a participação dessa região é importante: um quarto do total brasileiro. E' quase exclusivamente no Leste, que se localiza a exploração de ouro, bauxita, minério de ferro, minério de manganês, mica, cristal de rocha, arsênico, zircônio, etc. Também dois têrços da água mineral consumida no país são provenientes das Unidades do Leste.

Minas Gerais apresenta-se em posição destacada ao plano nacional. Dos 1.84 bilhões de cruzeiros a que montou o valor da nossa produção extrativa mineral em 1953, 940 milhões foram produzidos nesse Estado. De alguns produtos (ouro, arsênico, grafite), Minas é virtualmente o nosso único fornecedor interno e de outros (minério de ferro, minério de manganês, zircônio, cristal de rocha, mármore, mica, cassiterita, bauxita, talco) sua produção vai de 50% a pouco menos de 100% dos quantitativos nacionais.

Das demais Unidades do Leste, sòmente o Estado do Rio e a Bahia possuem uma indústria extrativa mineral mais desenvolvida. O primeiro é um dos nossos maiores produtores do sal, de água mineral e de mármore. A Bahia aparece na exploração da columbita, cristal de rocha, amianto, berilo e minério de cromo. No Distrito Federal, êsse setor se restringe à produção de águas minerais, e em Sergipe à indústria salineira. Quanto ao Espírito Santo, sua contribuição ainda é modesta.

Oportunidades comerciais

Firmas italianas e mediterrâneas que desejam importar do Brasil:

Crina Animal — Pasquale Cara Corso Cavour, 120 — **Bari.**

Óleos essenciais — E. M. A. — Essenze Materie Aromatiche — Soc. Aco. Semplice di Eitel Moellhausen & C. — Via della Sila, 15 — **Milano.**

Açúcar — Dott. Giuseppe Adonia — Cia Gagliani, 13 — **Catânia.**

Cacau — Bolisa Rekaneti — P. K. 361 — **Istambul** — Turquia.

Café — Behor Levy & Fils — Boite Postale, 339 — **Istambul Turquia.**

Chá do Brasil para o Chile

Firmas chilenas importaram em abril 1.500 toneladas de chá provenientes do Brasil, Índia, Formosa, Japão e China Nacionalista. Notícias de Santiago informavam que os carregamentos achavam-se retidos na Alfândega daquela capital, pois as firmas importadoras não conseguiram as divisas necessárias para pagamento aos fornecedores do produto.

Petróleo em Angola

O «Jornal do Comércio» de Lisboa anunciou que prosseguem com a maior intensidade os trabalhos de prospecção de petróleo em Angola. Utilizando, agora, o mais poderoso equipamento de sondagens existente no continente africano, a Cia. de Combustíveis do Lobito espera atingir, nas pesquisas do sul de Luanda, a uma profundidade de cinco mil metros. As perspectivas são magníficas, tendo-se a certeza técnica da existência de petróleo em grande abundância em tôda a zona em exploração.

Novo gerente da CACEX

Em substituição ao sr. Luís G[illegible]ves, eleito diretor da Carteira de Crédito Geral do Banco do Brasil, foi nomeado gerente da CACEX o sr. Adelino Debenedito. Era ele chefe do Setor de Compra e Venda de Produtos Exportáveis, devendo-se à sua atuação (em parte) o trabalho de colocação no exterior das safras gravosas de algodão 1951-52 e 1952-53, que ameaçavam de grande prejuízo o Banco do Brasil e o Tesouro.

Fala o «Rei do café»

Geremia Lunardelli, o «Rei do café» (mais de 1 milhão de pés) enviou telegrama ao ministro [illegible] Maria Whitaker, felicitando-o pelo acêrto das medidas que vem tomando em defesa da nossa economia. E conclui: «Precisamos vender café».

Novo número da «Conjuntura Econômica»

A Fundação Getúlio Vargas já está fazendo circular o seu órgão técnico de economia e finanças, que é a revista «Conjuntura Econômica». Constam do sumário, além de matéria relativa ao mercado de café em Nova York, o Acôrdo Brasil-Colômbia, índices econômicos, capacidade de importar, indústria da borracha, execução orçamentária da União em 1954, produção mundial de petróleo, além da Conjuntura social — tratando da mortalidade infantil nas capitais brasileiras, índices sociais e mais uma notícia sôbre a agricultura no Distrito Federal.

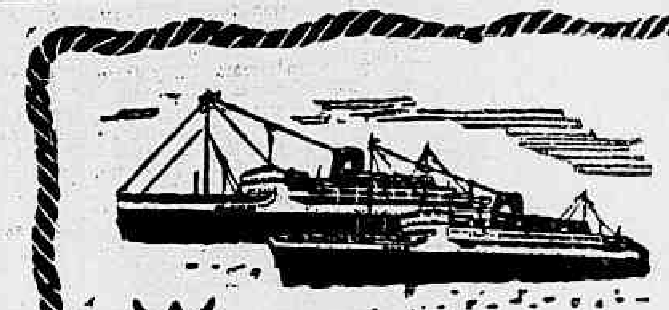

Société Générale de Transports Maritimes

Rio para Bahia, Dakar, Barcelona, Marselha e Gênova	Rio para Santos, Montevidéu Buenos Aires
BRETAGNE 10 Maio	PROVENCE 26 Maio
PROVENCE 7 Junho	BRETAGNE 16 Junho
BRETAGNE 28 Junho	BRETAGNE 4 Agôsto
PROVENCE 26 Julho	
BRETAGNE 16 Agôsto	

PASSAGENS DE LUXO, PRIMEIRA CLASSE, ETC.
Vendemos passagens de chamada de tôdas as classes da França, Itália, Espanha, Israel e Síria

Agentes Gerais
COMPANHIA COMERCIAL E MARÍTIMA S.A
Av. Rio Branco, 4 — Tel.: 23-2930

TAPETES E CORTINAS

ESTOFAMENTO

RETIRO E COLOCO — Lavagem de Tapetes e Cortinas sem gasolina e químicas em salas forradas e estofados — Confecção de Cortinas e Capas para estofados. — Reformas de Grupos estofados, Capitones — Bergers, etc. Exija nossa visita para orçamento, sem compromisso por decoradores competentes. — Tratar pelo telefone: 47-3491.

QUEROZENE 100% PURO

Especial para fogões a gás de querosene.
Fornecemos a domicílio em latões de 20 litros.
Pedidos pelo telefone: 42-2057 — AV. MEM DE SA', 93-A

CLINICA BIO-ENERGÉTICA ESPECIALIZADA NAS MOLÉSTIAS DAS PESSOAS IDOSAS

Palidez, Fraqueza geral e sexual. Distúrbios cardíacos. Pressão alta. Nervosismo, insônia, desânimo. Perturbações do fígado e intestino. Prisão de ventre, etc.

TRATAMENTO NOVO COMPROVADAMENTE EFICIENTE
Não usamos remédios comumente empregados.
I. M. P. — Sede: em São Paulo.
Direção: — DR. ARAUJO LOPES — Das 9 às 21 horas.
Rua Bolivar, 54 — Grupo 1.004 — Copacabana — Tel.: 47-[illegible]

PINTURAS E REFORMAS

CARPINTARIA E MARCENARIA

De prédios em geral — Serviços de pedreiro e ladrilheiro — Pinturas a óleo, gêsso e cola e tintas. Água, Vernizes e Ceras. Laqueamentos a pistola — Serviços de Carpinteiro e Marceneiro (Armários embutidos e jardins de inverno — Varandal. Exija nossa visita para orçamento, sem compromisso, por decoradores competentes. Tratar pelo telefone: 47-3191.

Palpites do "Diário de Notícias"

Apassionata — Cerrilha — Ipônica
Hotspur — Itacuri — Lepanto
Penosa — Mistinguete — Kalonga
Rodent — Alvitrador — Silvestre
Yasmin — Pirueta — Sabinada
Icy Rock — Solange — Lakmé
Solimões — Quissamã — Sana
Demolidor — Aboy — Eônio

Apassionata e Hotspur Com as Preferências Gerais

MONTARIAS OFICIAIS PARA HOJE

Um programa de oito carreiras será cumprido na tarde de hoje no Hipódromo da Gávea. Oferecemos aos leitores as montarias oficiais:

—o—

1º PAREO — As 13h50m. — 1.200 metros — Cr$ 60.000,00.

			QUILOS
1—1	Apassionata, E. Castillo	4	54
	» Auréola, P. Fernandes	6	54
2—2	Raiz, B. Marinho	3	54
	3 Mas-tua, J. Baffica	7	54
3—4	Cerrilha, D. P. Silva	2	54
	5 Inayá, M. Silva	8	54
4—6	Ipônica, A. Portilho	1	54
	7 Renascença, O. Ullôa	5	54

—o—

2º PAREO — As 14h45m. — 1.200 metros — Cr$ 60.000,00.

			QUILOS
1—1	Austero, P. Labre	9	54
	» Alarido, A. Portilho	4	54
2—2	Hotspur, O. Ullôa	3	54
	» Itacuri, M. Silva	7	54
3—3	Lepanto, E. Castillo	2	54
	4 Amigo, F. Irigoyen	8	54
4—5	Girador, L. Domingues	6	54
	6 Forum, M. Henrique	5	54
	7 Goyattá, L. Coelho	1	54

—o—

3º PAREO — As 14h40m. — 1.400 metros — Cr$ 70.000,00.

			QUILOS
1—1	Mistinguette, E. Castillo	5	55
2—2	Safira, J. Marchant	2	55
	3 Kalonga, B. Marinho	1	55
3—4	Penosa, A. Araújo	7	57
	5 Minonda, A. Ribas	4	57
4—6	Quand, O. Ullôa	6	55
	7 Ormandie, V. de Andrade	3	55

—o—

4º PAREO — As 15h10m. — 1.300 metros — Cr$ 50.000,00.

			QUILOS
1—1	Igarassú, J. Baffica	11	56
	» Alvitrador, M. Silva	6	56
2—2	Rodent, E. Castillo	3	58
	3 El Mambo, J. Ramos	10	52
	4 Zingara, não correrá	4	50
3—5	Silvestre, F. Irigoyen	2	58
	6 Maru, D. Moreira	9	56
	7 Guria, M. Alves	7	50
4—8	El Guapo, B. Marinho	1	52
	9 Grey Boy, A. Nahid	8	56
	» Dilma, não correrá	5	54

—o—

5º PAREO — As 15h40m. — 1.600 metros — Cr$ 100.000,00. — Prêmio «Nove de Maio».

			QUILOS
1—1	Yasmin, F. Irigoyen	8	61
	» Radak, E. Castillo	5	58
2—2	Resoluta, J. Marchant	2	58
	» Quilha, D. Moreira	1	61
3—3	Pirueta, O. Ullôa	7	63
	» Palombeta, J. Martins	3	61
4—4	Sabinada, A. Araújo	4	56
	5 Ormandie, V. de Andrade	6	55

—o—

6º PAREO — As 16h10m. — 1.400 metros — Cr$ 60.000,00.

BETTING

			QUILOS
1—1	Solange, J. Marchant	6	55
	2 Menina, R. Martins	1	55
	3 Lakmé, E. Castillo	5	55
	4 Orchita, J. Baffica	4	55
2—5	Thebas, F. Irigoyen	10	55
	6 Icy Rock, P. Coelho	9	55
	7 Kalivela, J. Silva	12	55
	8 Labiosa, L. Coelho	8	55
3—9	Quijunga, J. Marinho	14	55
	10 Léa, D. Moreira	13	55
	11 Frankness, A. Nahid	15	55
	» Delicia, M. Silva	2	55
4-12	La Pigana, B. Marinho	3	55
	13 La Cabana, J. Graça	11	55
	14 Ma Pomme, A. Portilho	7	55
	» Mandepur, P. Fernandes	16	55

—o—

7º PAREO — As 16h40m. — 1.400 metros — Cr$ 60.000,00.

BETTING

			QUILOS
1—1	Salazar, J. Marchant	4	55
	2 Solimões, J. Baffica	10	55
	3 Sportsman, L. Domingues	8	55
	4 Prince (*), não correrá	13	55
2—5	Le Rouge, D. P. Silva	1	55
	6 Capurro, D. Moreira	16	55
	7 Jimmy, B. Marinho	9	55
	8 Tunuyan, A. Nahid	17	55
3—9	Quissamã, O. Ullôa	12	55
	10 Sana, J. Graça	15	55
	11 Hibernal, O. Macedo	11	55
	» Picuhy, P. Labre	5	55
4-12	Kalsab, E. Castillo	2	55
	13 Sal Amargo, não correrá	7	55
	14 Bantú, A. Ribas	14	55
	15 Minopigro, M. Silva	6	55
	» Acarahú, não correrá	3	55

(*) — Ex-Gastador.

—o—

8º PAREO — As 17h10m. — 1.400 metros — Cr$ 45.000,00.

BETTING

			QUILOS
1—1	Aboy, M. Silva	11	58
	2 Miss Judy, A. Reis	1	50
	3 Himeto, A. Portilho	10	58
2—4	Demolidor, P. Labre	5	60
	5 Dariége, F. Madalena	14	50
	6 Manicoré, J. Silva	4	56
	» Indiscreto, A. Castro	6	58
3—7	Pintera, M. Alves	7	50
	8 Divita, N. Pereira	8	58
	9 Eônio, A. Ribas	3	60
	1 Epinal, R. Urbina	13	54
4-10	El Cheique, J. Barros	15	58
	11 Zamba, J. Graça	12	54
	12 Halloween, E. Castillo	9	54
	» Hacienda, não correrá	2	56

• • •

N. da R. — Carreiras do «betting». — Sexta — Sétima — Oitava.

O início da reunião de hoje

A reunião de hoje tem o seu início marcado para as 13 horas e 50 minutos.

Os «forfaits» para a reunião de hoje

Para a corrida desta tarde no Hipódromo da Gávea, são êstes os "forfaits" entregues:

1 — ZINGARA
2 — DILMA
3 — PRINCE
4 — SAL AMARGO
5 — ACARAHU'
6 — HACIENDA

Pistas Pesadas

Com as chuvas que caíram ontem, as pistas do Hipódromo da Gávea ficaram pesadas. Boa notícia para os "lameiros".

Para os Leitores

O nome do dia:
YASMIN

Falam muito:
HOTSPUR

Pode chegar o dia:
APASSIONATA

Dois favoritos:
PENOSA e ALVITRADOR

Acredite quem quiser:
ICY ROCK

Um segrêdo:
SOLIMÕES

Na Berlinda:
INDISCRETO

Habê

DR. SPINOSA ROTHIER
DOENÇAS SEXUAIS E URINARIAS — TRATAMENTOS E OPERAÇÕES. DA PROSTATA. — Rua Senador Dantas, 44 — 3º andar — Tel.: 22-3367.

Pressão alta - Falta de ar - Palpitações
Dr. Augusto dos Santos Albuquerque
DOENÇAS DO CORAÇÃO — APARELHO DIGESTIVO
Rua 7 de Setembro, 88 — 2º and. — S. 15 — Das 14 às 18 horas — Tel.: 52-5442

Dr. Ernesto Leschourle Santos
CLINICA GERAL E DE CRIANÇAS
RUA TEODORO DA SILVA, 371 — VILA ISABEL

MARINHA, EXÉRCITO, AERONAUTICA E BOMBEIROS
Gabardines e Tropicais "Vicunha"
PREÇOS DA FABRICA
RUA DA ALFANDEGA, 192 — Atende-se por reembôlso.

DOENÇAS NERVOSAS E MENTAIS
DR. ALUÍZIO MOURA
NEUROLOGISTA DO HOSPITAL DOS SERVIDORES DO ESTADO
Consultório: Rua 13 de Maio, 23, 8º and. S|529 — 3ªs., 5ªs. e sábados. das 15 às 18 horas. — Tel.: 22-7253
Res.: 25-8657

CLOVIS RAMALHETE
ADVOGADO
AV. CHURCHILL, 109 — TEL.: 22-4568.

Movimento TURFISTA

A REUNIÃO DE HOJE NO HIPÓDROMO BRASILEIRO

«Clássico 9 de Maio», Principal Prova da Tarde — Programa de 8 Carreiras — Montarias Oficiais e Nossas Informações — Favoritos e Azares — Os Apronto de Ontem na Gávea

APASSIONATA, HOTSPUR E RODENT, A CHAPA DOS ENTENDIDOS

O Jockey Club Brasileiro fará realizar, na tarde de hoje mais uma corrida da temporada do corrente ano.

•

O programa é composto de oito carreiras, destacando-se como principal prova o prêmio clássico «Nove de Maio», na distância de 1.600 metros, que reunirá um bom lote de éguas nacionais em interessante cotejo.

•

YASMIN, apesar dos 61 quilos, ainda é a favorita dos entendidos, embora tenha de enfrentar adversárias que ostentam excelentes condições físicas.

•

Abaixo os leitores encontrarão nossas costumeiras informações no

PROGRAMA EM REVISTA

—o—

1º PAREO — As 13h50m. — 1.200 metros — Cr$ 60.000,00.

— POTRANCAS NACIONAIS DE ANOS, SEM VITÓRIA NO PAIS — PESOS DA TABELA.

APASSIONATA, 54 q. — Vem de escoltar Marta Rocha em 1.200 metros e só melhoras acusou em seu estado. — Candidata temível.
Prop. — Stud Ipiranga
Trat. — Claudemiro Pereira

AURÉOLA, 54 q. — Apenas como refôrço para a companheira ou como azar para a «dobradinha».
Prop. — Stud Ipiranga
Trat. — Claudemiro Pereira

RAIZ, 54 q. — Estreante. — Filha de Carrasco ,que exercitou-se em boas condições. — Pode ganhar.
Prop. — Stud 12 de Maio
Trat. — Levi Ferreira

MAS-TUA, 54 q. — Correu apenas duas vêzes e nada conseguiu fazer. — Não gostamos.
Prop. — Stud Chama
Trat. — Adair Feijó

CERRILHA, 54 q. — Correu pouco quando estreou, mas está bem e deve correr bem nesta oportunidade. Adversária a ser cogitada.
Prop. — Aloísio C. Lima
Trat. — Manuel de Sousa

INAYA, 54 q. — Estreante. — Filha de Guaicurú, cujo estado é bom. — Vai correr bem.
Prop. — Stud Tabaré
Trat. — Miguel Gil

IPONICA, 54 q. — Estreante. — Outra filha de Guaicurú que está bem. — Ótimo azar.
Prop. — Stud Valdir Alves
Trat. — F. P. Schneider

RENASCENÇA, 54 q. — Vem de regular atuação quando ganhou Marta Rocha. — Está tinindo agora e é apontada como a provável ganhadora.
Prop. — Stud Espéria
Trat. — M. Mendes

—o—

2º PAREO — As 14h45m. — 1.200 metros — Cr$ 60.000,00.

— POTROS NACIONAIS DE DOIS ANOS, SEM VITÓRIA NO PAIS — PESOS DA TABELA.

AUSTERO, 54 q. — Escoltou Maxixe em 1.200 metros e continua tinindo. — Venderá caro a derrota.
Prop. — Stud Ipiranga
Trat. — Claudemiro Pereira

ALARIDO, 54 q. — Apenas auxiliará o companheiro nesta árdua tarefa.
Prop. — Stud Ipiranga
Trat. — Claudemiro Pereira

HOTSPUR, 54 q. — Escoltou Celeiro e continua em ótimas condições. — Inimigo temível.
Prop. — Requeb Issa
Trat. — M. Mendes

ITACURI, 54 q. — Foi regular terceiro para Maxixe e Austero e só melhorou. — Competidor respeitável.
Prop. — Stud Espéria
Trat. — M. Mendes

LEPANTO, 54 q. — Estreante. — Filho de Maritain cujo estado é bom. — Ótimo azar
Prop. — Stud Rocha Faria
Trat. — Jorge Morgado

AMIGO, 54 q. — Estreante. — Bem preparado para esta prova. — Possível apenas como azar.
Prop. — Stud Eldorado
Trat. — Jorge Burloni

GIRADOR, 54 q. — Nada fêz nas duas únicas apresentações e pouco melhorou. — Não gostamos.
Prop. — Francisco Carúcio
Trat. — Moisés de Araújo

FORUM, 54 q. — Estreante. — Filho de John Haig que deve correr bem nesta oportunidade.
Prop. — Stud Lex
Trat. — Valdemar Costa

GOYATTÁ, 54 q. — Estreante. — Filho de Goiana em regulares condições. — Aprontou em ótimo tempo.
Prop. — Stud Capua
Trat. — Miguel Gil

—o—

3º PAREO — As 14h40m. — 1.400 metros — Cr$ 70.000,00.

— ÉGUAS NACIONAIS DE TRES ANOS, SEM MAIS DE DUAS VITÓRIAS NO PAIS — PESOS DA TABELA, COM SOBRECARGA.

MISTINGUETTE, 55 q. — E' ótimo o seu estado. — Seria candidata ao triunfo.
Prop. — Stud Corinto
Trat — Alcides Morales

SAFIRA, 55 q. — Bem preparada para esta prova. — Deve chegar bem colocada.
Prop. — Zélia G. Peixoto de Castro
Trat. — Geraldo Costa

KALONGA, 55 q. — Vem de boa vitória sôbre Suely e continua «tinindo» — Pode ganhar novamente.
Prop. — Stud Creoulo
Trat. — Nélson Pires

PENOSA, 57 q. — Derrotou Enchanted em 1.300 metros e conserva a forma. — E' a fôrça da carreira.
Prop. — Stud Vargem Alegre
Trat. — Levi Ferreira

MINONDA, 57 q. — Nada tem feito e não melhorou. — Não acreditamos no seu êxito.
Prop. — Stud Ipiranga
Trat. — Claudemiro Pereira

QUAND, 55 q. — Foi bom terceiro para Radak e Sybilla e está tinindo. — Estará entre as finalistas.
Prop. — Stud L. de P. Machado
Trat. — Ernani Freitas

ORMANDIE, 55 q. — Só melhoras acusou em seu estado. — Pode formar a dupla.
Prop. — Stud Fluminense
Trat. — Jorge W. Viana

—o—

4º PAREO — As 15h10m. — 1.300 metros — Cr$ 50.000,00.

— ANIMAIS NACIONAIS DE CINCO ANOS, GANHADORES ATÉ 270 MIL CRUZEIROS EM PRÊMIOS DE PRIMEIRO LUGAR NO PAIS — PESOS DA TABELA, COM SOBRECARGA.

IGARASSO, 56 q. — Vem de dois bons «segundos» e continua em excelente estado. — Candidato temível.
Prop. — Stud Setaurita
Trat. — Luis Tripodi

ALVITRADOR, 56 q. — Seu estado é bom. — Pode figurar com êxito. — Azar viável.
Prop. — Stud Setaurita
Trat. — Luis Tripodi

RODENT, 58 q. — Bem no percurso e em boas condições. — Pode ser o ganhador nesta oportunidade.
Prop. — Stud Verde e Prêto
Trat. — Pedro Gusso Filho

EL MAMBO, 52 q. — Vem de fracas atuações e pouco melhorou. — Não acreditamos no seu êxito.
Prop. — Francisco M. Serrador
Trat. — Sabatino d'Amore

ZINGARA, 50 q. — Não correrá.
Prop. — Stud Nioac
Trat. — Rubens Soares

SILVESTRE, 58 q. — Correu discretamente quando Buckingham venceu em 2.000 metros. — Está ótimo agora. — Vale insistir.
Prop. — Stud Seabra
Trat. — César Covarrúbias

MARU, 56 q. — Vem de péssimas atuações, embora esteja fora de turma. — Acredite quem quiser.
Prop. — Gashipo Chagas Pereira
Trat. — Celestino Gomez

GURIA, 50 q. — Acha-se em turma forte. — Nada deve pretender. — Difícil.
Prop. — Stud Guarani
Trat. — Manuel Rafael

EL GUAPO, 52 q. — Mantém o estado. — Possível apenas como azar.
Prop. — José Augusto Merhi
Trat. — Iolando Penha

GREY BOY, 56 q. — Volta em boas condições. — E' competidor respeitável, pois a turma agrada.
Prop. — Luis R. L. Rocha Espinola
Trat. — Fernando Schneider

DILMA, 54 q. — Não correrá.
Prop. — Stud Valdir Alves
Trat. — Fernando Schneider

—o—

5º PAREO — As 15h40m. — 1.600 metros — Cr$ 100.000,00. — Prêmio «Nove de Maio».

— ÉGUAS NACIONAIS DE TRES ANOS E MAIS IDADE — PESOS DA TABELA II, COM SOBRECARGA E DESCARGA.

YASMIN, 61 q. — Em excelentes condições para esta prova. — E' a favorita dos entendidos.
Prop. — Stud Seabra
Trat. — César Covarrúbias

RADAK, 58 q. — Vem de boa vitória sôbre Sybilla e continua tinindo. — Ótimo refôrço para a companheira.
Prop. — Stud Seabra
Trat. — César Covarrúbias

RESOLUTA, 58 q. — Vem de dois bons triunfos na pista gramada e continua em plena forma. — Inimiga respeitável.
Prop. — Zélia G. Peixoto de Castro
Trat. — Adolfo Cardoso

QUILHA, 61 q. — Deve auxiliar a companheira, pois está bem movida.
Prop. — Zélia G. Peixoto de Castro
Trat. — Reduzino de Freitas

PIRUETA, 63 q. — Vem de escoltar Resoluta e está bem preparada para esta prova. — Vai correr muito.
Prop. — Stud Lineu de P. Machado
Trat. — Ernani de Freitas

PALOMBETA, 61 q. — Também está tinindo. — E' uma das prováveis na luta final.
Prop. — Stud Lineu de P. Machado
Trat. — Ernani de Freitas

SABINADA, 56 q. — Vem de boa vitória sôbre Princesse mas a turma agora é outra. — Não acreditamos no seu êxito.
Prop. — Stud Vargem Alegre
Trat. — Levi Ferreira

ORMANDIE, 55 q. — Fraca para esta turma. — Não gostamos.
Prop. — Stud Fluminense
Trat. — Jorge W. Viana

—o—

6º PAREO — As 16h10m. — 1.400 metros — Cr$ 60.000,00.

BETTING

— ÉGUAS NACIONAIS DE TRES ANOS, SEM VITÓRIA NO PAIS — PESOS DA TABELA.

SOLANGE, 55 q. — Escoltou Sabinada e conserva a forma anterior. — Vai correr muito.
Prop. — Zélia G. Peixoto de Castro
Trat. — Geraldo Costa

MENINA, 55 q. — Algo melhor para êste compromisso. — Vai correr bem.
Prop. — Stud Chama
Trat. — Luis Tripodi

LAKMÉ, 55 q. — Escoltou Sanha em 1.600 metros e continua em plena forma. — Pode ganhar.
Prop. — Otávio Lourenço Jorge
Trat. — Alcides Morales

ORCHITA, 55 q. — Volta regular apenas. — Sòmente como grande azar.
Prop. — Stud Oiram
Trat. — Júlio Carrapito

THEBAS, 55 q. — Estreante. — Está em bom estado para esta prova. — Deve correr bem.
Prop. — Stud Seabra
Trat. — César Covarrúbias

ICY ROCK, 55 q. — Seu estado é bom — Na estréia era «barbada» e não partiu. — Volta muito olhada pelos entendidos.
Prop. — Sára de M. Boetcher
Trat. — Manuel de Sousa

KALIVELA, 55 q. — Sem credenciais. — Não acreditamos nas suas possibilidades.
Prop. — Stud São Jorge
Trat. — Celestino Gomez

LABIOSA, 55 q. — Nada conseguiu fazer até agora. — Não acreditamos no seu êxito.
Prop. — Stud My Land
Trat. — Miguel Gil

QUIJUNGA, 55 q. — Estreante. — E' regular esta filha de Maranta. — Vai correr muito. — Vale arriscar.
Prop. — Stud Lineu de P. Machado
Trat. — Ernani de Freitas

LÉA, 55 q. — Nada demonstrou até agora. — Não acreditamos no seu êxito.
Prop. — Stud Rubro Negro
Trat. — Gonçalino Feijó

FRANKNESS, 55 q. — Suas atuações não passaram de regulares. — Sòmente como grande azar.
Prop. — O. P. Gonçalves
Trat. — Fernando Schneider

DELICIA, 55 q. — E' fraquinha esta. — Pelo que temos visto, achamos difícil.
Prop. — Stud Baependi
Trat. — Fernando Schneider

LA PIGANA, 55 q. — Reaparece bem movida. — Como azar não é para ser desprezada.
Prop. — Kenneth H. Mc Crimmon
Trat. — Levi Ferreira

LA CABANA, 55 q. — Tem corrido pouco e não está lá muito boa. — Não acreditamos.
Prop. — Stud Frevo
Trat. — Jorge U. Freire

MA POMME, 55 q. — Corre pouco. — Sòmente como grande surprêsa ou para o «placé».
Prop. — Stud Ipiranga
Trat. — Claudemiro Pereira

MANDEPUR, 55 q. — E' bom o seu estado. — Possível figurar no «placé».
Prop. — Stud Ipiranga
Trat. — Claudemiro Pereira

—o—

7º PAREO — As 16h40m. — 1.400 metros — Cr$ 60.000,00.

BETTING

— ANIMAIS NACIONAIS DE TRES ANOS, SEM VITÓRIA NO PAIS — PESOS DA TABELA.

SALAZAR, 55 q. — Escoltou Cadilho em 1.400 metros e só melhoras acusou. — Vai correr muito.
Prop. — Zélia G. Peixoto de Castro
Trat. — Geraldo Costa

SOLIMOES, 55 q. — Foi regular terceiro para Quimper e Sana. — Acusou melhoras e seu exercício impressionou.
Prop. — Stud Oiram
Trat. — Júlio Carrapito

SPORTSMAN, 55 q. — Vem de fracas atuações. — Nada deve pretender.
Prop. — Raul da Silva Campos
Trat. — Miguel Gil

PRINCE, 55 q. — (Ex-GASTADOR). — Não correrá.
Prop. — Stud Queirol
Trat. — Milton Galvão

LE ROUGE, 55 q. — Se não fizer uma das suas, pode chegar entre os primeiros na luta final.
Prop. — Stud América
Trat. — Manuel de Sousa

CAPURRO, 55 q. — Reaparece regular apenas. — Não acreditamos no seu êxito.
Prop. — João Rangel Pinto
Trat. — Gonçalino Feijó

JIMMY, 55 q. — Vem de regular terceiro para Dux e Sana e está bem preparado. — Azar sedutor.
Prop. — Stud Creoulo
Trat. — Nélson Pires

TUNUYAN, 55 q. — Conserva a forma anterior. — Possível apenas como azar ou para o «placé».
Prop. — Justo José Carabalo
Trat. — Jorge Burloni

QUISSAMÃ, 55 q. — Exercitou-se em boas condições e, por isso, está sendo apontado como o provável ganhador da carreira.
Prop. — Stud Lineu de P. Machado
Trat. — Ernani de Freitas

SANA, 55 q. — Escoltou Quimper em 1.000 metros, mas agora a turma é outra. — Sòmente como azar.
Prop. — Stud Lena Maria
Trat. — Edio Coutinho

HIBERNAL, 55 q. — Vem de fracas atuações. — Sòmente como grande surprêsa.
Prop. — Stud Chama
Trat. — Luis Tripodi

PICUHY, 55 q. — Corre pouco. — Nada deve pretender. — Difícil.
Prop. — Stud Alvi Negro
Trat. — Darci Cassas

KALSAB, 55 q. — Estreante. — Filho de Romney que está bem. — Inimigo respeitável.
Prop. — Stud Rocha Faria
Trat. — Jorge Morgado

SAL AMARGO, 55 q. — Não correrá.
Prop. — Stud Vera
Trat. — Plácido Campos

BANTÚ, 55 q. — Estreante. — Deve fazer boa figura aqui. — Azar viável.
Prop. — F. F. Saldanha
Trat. — Milton Aguiar

MINOPIGRO, 55 q. — Reaparece bem — Como azar não é de todo impossível.
Prop. — Stud Carlos A. G. de Sousa
Trat. — João da Silva Filho

ACARAHÚ, 55 q. — Não correrá.
Prop. — Stud Chaves
Trat. — Valdemar Meireles

8º PAREO — As 17h10m. — 1.400 metros — Cr$ 45.000,00.

BETTING

— ANIMAIS NACIONAIS DE SEIS E SETE ANOS, GANHADORES ATÉ 270 MIL CRUZEIROS EM PRÊMIOS DE PRIMEIRO LUGAR NO PAIS — PESOS DA TABELA, COM SOBRECARGA.

ABOY, 58 q. — Vem de escoltar Eônio e está tinindo. — E' uma das fôrças nesta oportunidade.
Prop. — Orlando Lopes Ribeiro
Trat. — Manuel Rafael

MISS JUDY, 50 q. — No gramado poderia figurar com êxito. — Não gostamos.
Prop. — José Lauro de Freitas
Trat. — Reduzino de Freitas

HIMETO, 50 q. — Tem corrido pouco. — Na pista pesada tem «chance» de vitória.
Prop. — Stud Creoulo
Trat. — Nélson Pires

DEMOLIDOR, 60 q. — E' ótimo o seu estado. — E' o favorito da prova.
Prop. — Stud Lina
Trat. — Carlos Cabral

DARIEGE, 50 q. — Sem credenciais. — Nada deve pretender. — Difícil.
Prop. — Stud Cleuza
Trat. — Carlos Tôrres

MANICORÉ, 56 q. — Vem de dois «fecha raia» e não melhorou. — Sòmente como grande azar.
Prop. — Almir Correia de Oliveira
Trat. — Celestino Gomez

INDISCRETO, 58 q. — Também tem corrido pouco. — Não acreditamos no seu êxito.
Prop. — Celestino Gomez
Trat. — O proprietário

PINTERA, 50 q. — Surpreendeu quando escoltou El Cheique. — Serve como azar, pois conserva a forma.
Prop. — Stud Tanguari
Trat. — Gonçalino Feijó

DIVITA, 58 q. — Mantém o estado. — Possível apenas como azar ou para o «placé».
Prop. — Justo José Carabalo
Trat. — Jorge Burloni

EONIO, 60 q. — Vem de derrotar Aboy e continua ótimo. — Pode repetir mesmo com o pêso alto.
Prop. — Stud Setaurita
Trat. — Luis Tripodi

EPINAL, 54 q. — Sem credenciais. — Não acreditamos no seu êxito.
Prop. — Stud Alvi-Rubro
Trat. — Luis Tripodi

EL CHEIQUE, [illegible] q. — Vem de vitória e continua bem. — Pode repetir pois a turma se enquadra aos seus recursos.
Prop. — Aristides Gall
Trat. — Francisco Marussi

ZAMBA, 54 q. — Tem corrido pouco e está em turma forte. — Sòmente como surprêsa.
Prop. — Stud Estrêla d'Alva
Trat. — Aparício Pereira

HALLOWEEN, 54 q. — Está bem preparada para esta prova. — E' um ótimo azar.
Prop. — Stud Rocha Faria
Trat. — Jorge Morgado

HACIENDA, 56 q. — Não correrá.
Prop. — Stud Rocha Faria
Trat. — Jorge Morgado

Recordando e Vaticinando

Quantas decepções experimentaram nossos turfistas na última corrida realizada na Gávea... Houve alguns entendidos que não quiseram acompanhar as informações ministradas desde a véspera da corrida quando alguns "bichinhos" eram levados no dedo, imperdíveis mesmo.

• • •

Enquanto isso era operado nas rodas bem informadas, várias informações circulavam sôbre êste ou aquêle, mas, baldados foram os esforços no sentido do clássico "despistamento". Os entendidos "acompanharam o circo"... e puderam ver a cara do pagador desde o páreo inicial.

• • •

APASSIONATA é a primeira "barbada" do programa de hoje. Leva ainda excelente auxiliar em AURÉOLA. Pelo que produziu anteriormente é a fôrça da carreira. CERRILHA parece-nos sua maior inimiga. Na anterior apresentação foi muito apostada. IPONICA também está falada e bem trabalhada.

• • •

No páreo seguinte, outra "barbada" está divisada: — HOTSPUR, que na estréia deixou excelente impressão entre os observadores e está bem preparado. LEPANTO, ITACURI e AMIGO, são os adversários do pilotado de Ullôa, cuja vitória, portanto, é visível.

• • •

No terceiro páreo, em 1.400 metros, PENOSA, SAFIRA, KALONGA e MISTINGUETE, são os nomes mais em evidência, notadamente, a representante do Vargem Alegre. Tudo depende do modo com que fôr disputada a carreira. Normalmente, entendemos que as quatro citadas éguas irão decidir o páreo.

• • •

No quarto páreo todos os vaticínios são para RODENT que acusou melhoras em seu estado. Vai encontrar adversário temível em ALVITRADOR, que mantém boa forma, e SILVESTRE, que está em turma dentro dos seus recursos, pode aparecer. Não devemos esquecer, porém, de MARU que a pista pesada possibilita uma boa atuação, mesmo num tiro de velocidade.

• • •

O quinto páreo é o prêmio clássico "Nove de Maio", em 1.600 metros. YASMIN, PIRUETA e SABINADA, salvo melhor juízo, são adversárias mais em evidência.. Acreditamos que YASMIN corresponda ao favoritismo mesmo com os 61 quilos. Para a dupla a luta vai ser renhida, pois, tôdas as adversárias estão bem treinadas.

• • •

Um páreo difícil será o sexto, em 1.400 metros. Dezesseis disputantes todos, aparentemente, em boas condições de preparo. SOLANGE, LAKMÉ e MA POMME, são os nomes mais em evidência no cotejo que depende, também, do "train" que fôr desenvolvido. Não devemos esquecer de ICY ROCK, o número 6 do programa. Na última apresentação era levada de "barbada" e acabou não partindo bem, pregando um "banho" nos entendidos. Agora, volta bem preparada, sendo capaz de corresponder ao esperado. THEBAS também melhorou e não deve ficar fora de cogitações, como um bom azar que é.

• • •

No sétimo páreo, em 1.400 metros, os turfistas terão outra dificuldade para resolver, pois, é grande o número dos parelheiros que poderão figurar com êxito. SOLIMOES (deixou ótima impressão anteriormente), QUISSAMA, SANA e LE ROUGE, são os nomes mais em evidência, principalmente na distância onde espera matuação meritória de SOLIMÕES e QUISSAMA. KALSAB está muito falado através o bom exercício que produziu.

• • •

Encerrando a corrida teremos um páreo em 1.400 metros. Tudo indica que DEMOLIDOR, ABOY e EONIO travem renhida luta pela vitória. MANICORE e ZAMBA estão esperado se na distância, mesmo na pista pesada, EL CHEIQUE poderá surpreender, pois, atravessa excelente fase em sua campanha.

Rápida Revista às concorrentes do Clássico

Os prêmios e as últimas atuações das éguas que disputarão o prêmio clássico «Nove de Maio» nesta tarde, foram os seguintes:

•

YASMIN — Cr$ 626.250,00 em prêmios. — Correu pela última vez em 24 de abril de 1955, chegando em quarto lugar para QUINTO, CARBOLITO e QUATIASSO, em 1.600 metros, grama leve, em 97''.

•

RADAK — Cr$ 250.500,00 em prêmios. — Em 16 de abril de 1955 foi primeiro para SYBILLA e QUAND, na pista de areia macia, em 1.500 metros, em 93'' 4/5.

•

RESOLUTA — Cr$ 347.750,00 em prêmios. — No dia 24 de abril de 1955, ganhou de PIRUETA e ALHANDRA, em 1.400 metros, grama leve ,em 84'' 4/5.

•

QUILHA — Cr$ 549.750,00 em prêmios. — No dia 21 de abril de 1955, fo iquarto colocada para FAIRLIGHT, JOHIL e FAROUK, na pista de grama macia, em 1.400 metros, em 85'' 4/5.

•

PIRUETA — Cr$ 807.000,00 em prêmios. — No dia 24 de abril de 1955, secundou RESOLUTA, na pista de grama leve, em 1.400 metros ,em 84'' 4/5.

•

PALOMBETA — Cr$ 612.500,00 em prêmios. — Em 9 de abril de 1955, foi segundo colocada para GRANDIFLORA, em 1.600 metros, grama leve, em 99'' 3/5.

•

SABINADA — Cr$ 134.000,00 em prêmios. — Em 28 de abril de 1955, ganhou de PRINCESS, em 1.400 metros, areia leve, em 86'' 2/5.

•

ORMANDIE — Cr$ 128.000,00 em prêmios. — Em 16 de abril de 1955, foi quarto colocada para RADAK, SYBILLA e QUAND, em 1.500 metros, areia macia, em 93'' 4/5.

Três Forfaits» Para Amanhã

Para a corrida de amanhã, na Gávea, são êstes os «forfaits» apresentados: — SERPENTINA (primeiro páreo), COURAGEUSE e BUCKINGHAM (sétimo páreo).

REMEMORANDO A FUSÃO

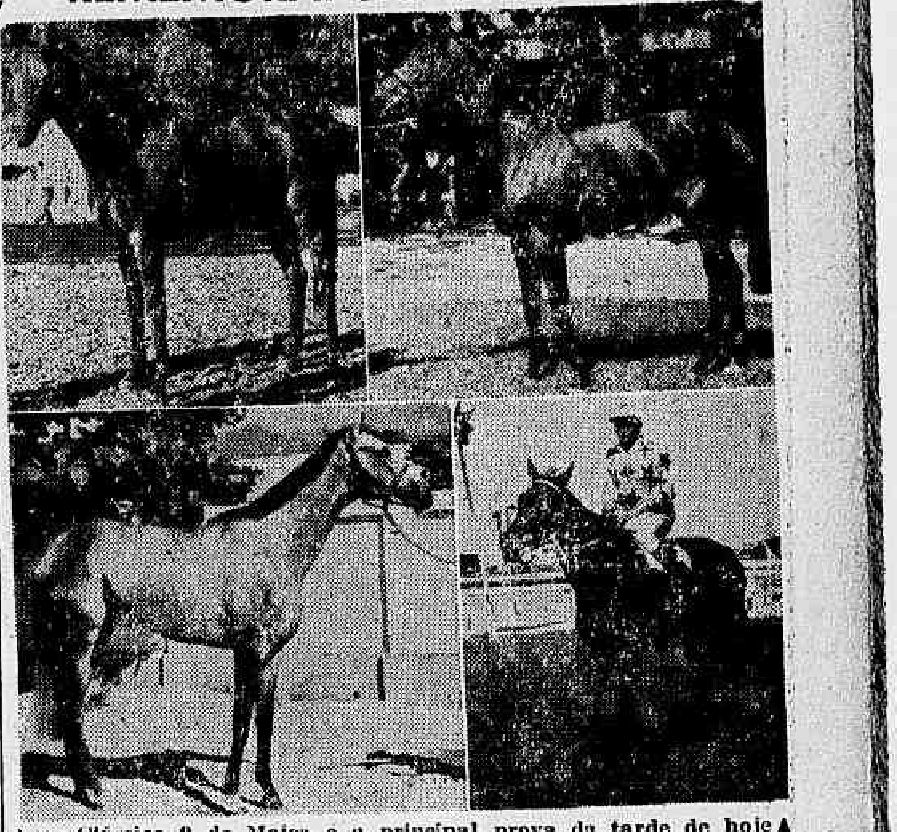

«Clássico 9 de Maio» é a principal prova da tarde de hoje no Hipódromo da Gávea reunindo um bom lote de nacionais do sexo feminino. Vêem-se na gravura, da esquerda para a direita, no alto, «Yasmin», que mantém boa forma sendo indicada pela maioria; «Palombeta», que continua em ótimo estado; e, em baixo, na mesma ordem, «Sabinada», que acusou melhoras em seu estado, as quatro destacadas disputantes da tradicional prova, e «Resoluta», que também atravessa boa fase.

OS APRONTOS DE ONTEM NA GÁVEA

Na manhã de ontem foram êstes os aprontos anotados na pista de areia do Hipódromo da Gávea, em preparo para a corrida de amanhã:

•

RAIZ — (B. Marinho) — 600 metros, em	36''
CERRILHA — (D. P. Silva) — 300 metros, em	21''
INAYÁ — (M. Silva) — 600 metros, em	37'' 2/5
LEPANTO — (E. Castillo) — 600 metros, em	40''
GIRADOR — (L. Domingues) — 600 metros, em	39'' 2/5
GOYATTA — (L. Coelho) — 600 metros, em	35''
QUAND — (O. Ullôa) — 600 metros, em	37'' 3/5
IGARASSO — (J. Baffica) — 700 metros, em	44''
— 600 metros, em	39''
ALVITRADOR — (M. Silva)	
SILVESTRE — (F. Irigoyen) — 600 metros, em	36'' 1/5
MARU — (D. Moreira) — 600 metros, em	36'' 2/5
GURIA — (M. Alves) — 600 metros, em	37'' 3/5
EL GUAPO — (B. Marinho) — 600 metros, em	37''
RESOLUTA — (A. G. Silva) — 800 metros, em	49''
QUILHA — (D. Moreira) — 600 metros, em	37''
PIRUETA — (O. Ullôa) — 600 metros, em	36'' 3/5
SABINADA — (A. Araújo) — 600 metros, na grama, em	40''
QUIJUNGA — (J. Martins) — 600 metros, em	39'' 3/5
SPORTSMAN — (L. Domingues) — 600 metros, em	37'' 3/5
LE ROUGE — (D. P. Silva) — 600 metros, em	36''
QUISSAMÃ — (O. Ullôa) — 600 metros, em	39'' 3/5
HIBERNAL — (O. Macedo) — 600 metros, em	37'' 3/5
MINOPIGRO — (M. Silva) — 600 metros, em	37''
ABOY — (M. Silva) — 600 metros, em	36'' 1/5
MISS JUDY — (A. Reis) — 600 metros, em	38'' 1/5
DEMOLIDOR — (P. Labre) — 600 metros, em	36'' 3/5
DARIEGE — (F. Madalena) — 600 metros, em	37'' 4/5
INDISCRETO — (J. Silva) — 600 metros, em	37'' 3/5
EONIO — (A. Ribas) — 600 metros, em	38''
EL CHEIQUE — (J. Barros) — 600 metros, em	39''
ZAMBA — (J. Graça) — 600 metros, em	37''

Agradecimento

Grande coração é o Cel. João Vieira de Mello.

Quem bate à sua porta não sai de mãos vazias.

Quero dar de público o meu agradecimento a êsse brasileiro de prestimosidade sem par, que sabe captar as simpatias dos seus concidadãos.

HILDA LIMA DA CRUZ

Dr. Joaquim Vidal
OCULISTA AS 14 HORAS
Av. Almirante Barroso, 47, 5º andar, telefone: 22-5421.

ARMADORES e COSTUREIRAS — Precisam-se com prática; à rua São Luís Gonzaga, 40, para sombrinhas e guarda-chuvas.

RÁDIO-VITROLA R.C.A.
Com long-play (3 rotações) — Sem uso, com garantia, recentemente importada. Onze válvulas, várias ondas, pick-up automático, 12 discos, vende-se por preço muito inferior ao custo. Telefone: 37-5432.

COMPRA-SE TUDO
ROUPAS USADAS
Máquinas de escrever e de costura, enceradeiras, ventiladores, rádio, tudo que represente valor, compra-se, a domicílio — Telefonar, sr. ABRAM.
Telefone: 43-9232

Dr. Julio Macedo
Distúrbios sexuais — Vias urinárias — Ginecologia — Sífilis — Blenorragia — Cura rápida. — RUA DA QUITANDA, 20 — 2º andar — DAS 9 AS 12 E DAS 14 AS 18 HORAS — TEL.: 22-3051.

DENTADURAS
Segurança absoluta. Faço em 48 horas. Confôrto e estética. Quebrou sua dentadura? Caíram os dentes? Não tem pressão? Consertamos rápido. — Av. Marechal Floriano, 219 — 1º andar — Tels.: 43-2364 e 49-0282.

DR. THALINO BOTELHO
NUTRIÇÃO — GLANDULAS
NOVA RESIDÊNCIA: — Rua Visconde de Pirajá, 379 — Aptº 803.
TEL.: 47-2633

A HORA PRÓXIMA
de Alina Paim
Uma página da luta e do heroismo dos nossos ferroviários
Primeiro lançamento de autor nacional da
Coleção Romances do Povo
(Direção de Jorge Amado)
EM TÔDAS AS LIVRARIAS
A autora autografará seu livro das 18 às 20 horas, na feira de livros da Cinelândia.

VASCO DA GAMA x FLAMENGO O "CLÁSSICO" QUE EMPOLGA

RUSSO DÁ INSTRUÇÕES

O tecnico Russo, do Fluminense, dá instruções aos jogadores. O tricolor reaparecerá com modificações.

ALTERAÇÕES NO FLUMINENSE PARA A PARTIDA DE AMANHÃ

BIGODE E GETÚLIO NÃO JOGARÃO

Com um treino individual, em face do mau tempo, o Fluminense encerrou na manhã de ontem seus preparativos para o sensacional prélio da tarde de amanhã, no Pacaembu, contra a Portuguêsa.

A delegação tricolor viajou ontem, à noite, para São Paulo e não integraram a embaixada os jogadores Getúlio e Bigode, que fracassaram na peleja com o Vasco, e ainda Escurinho, que se encontra contundido. Desta maneira, o Fluminense aparecerá alterado para o jôgo com o líder do «Torneio Roberto Gomes Pedrosa», com Píndaro na zaga e Lafaeite na intermediária.

A delegação do Fluminense viajou assim organizada: — Técnico, Russo; médico, Pais Barreto; jogadores: Veludo, Jairo, Píndaro, Pinheiro, Lafaiete, Baçu, Vitor, Édison, Telê, Robson, Valdo, Didi, João Carlos, Quincas, Osvaldo e Clóvis.

QUARENTA E CINCO ATLETAS NA RÚSTICA «HORTO FLORESTAL»

DIVULGADA PELA F. M. A. A RELAÇÃO

Já se conhece a lista completa dos atletas que disputarão amanhã a prova inaugural da temporada oficial da Federação Metropolitana de Atletismo, a tradicional rústica Hôrto Florestal. São os seguintes: Botafogo — José do Carmo Filho, Arisvaldo Lopes, José Augusto da Silva Terceiro, Juperci Muniz da Silva, Elísio Quintilion, Nélson da Natividade Feliz, Wilson Rocha de Sousa, José Raimundo de Melo, José Manuel de Sales, Cláudio César de Avelar e Pedro Figueiredo dos Santos. Flamengo — Alvino Caro, Belchior Gomes, Gerson Melo, Genilson Melo, Heleno dos Santos, Hilson Nascimento, Hugo Guedes, José Mendes da Silva, João Nazário da Silva, Jorge da Silva, João Linhares da Silva, Rui Moreira da Silva, Sebastião dos Santos, Wilson Ferreira e Valdemar Catanhede. Fluminense — Alberto Costa, Berhard Winkler, Dora Mesquita da Silva, Domício de Meneses, Gastão Manhães Nogueira, João Manuel Janeiro, José Constante e Jorocildo Barcelos. Vasco — Acari Chaves, Arlindo Paixão, Ari Carlos, Almerindo Santos, José Oliveira da Silva, Mário Valim, Lourival Nunes da Silva, Oscarino Conceição, Sebastião Marinho, Pedro de Sousa e Ubirajara do Carmo.

HALTEROFILISMO NO BOQUEIRÃO

O C.R. Boqueirão do Passeio inaugurará hoje, às 13 horas, em sua sede da rua Santa Luzia, seu novo departamento de halterofilismo, sob a direção do veterano "garrafa" Edwir Morais Correia, que já está preparando a futura equipe que defenderá as côres do Boqueirão do Passeio.

Vitória Chilena em Lima

LIMA, 6 (U. P.) — A equipe chilena de futebol do Audax Italiano despediu-se ontem do público peruano com uma derrota diante do quadro campeão de 1954, o Alianza de Lima, pela contagem de 2x1. No primeiro tempo, houve um empate de 1x1.

ESPORTES NO ESTADO DO RIO

CERTAME SUL FLUMINENSE DE VOLEIBOL FEMININO

Inscrições Abertas Até Sábado

DEVIDO o êxito que vem sendo obtido no atual Torneio Aberto de Voleibol «Cidade de Niterói», resolveu a Federação Fluminense de Desportos organizar para o dia 28 do mês em curso, o 1º. Campeonato Sul-Fluminense de Voleibol Feminino, do qual deverão participar as agremiações localizadas na parte sul do Estado do Rio. A aludida competição que será realizada em dois turnos, pois os grêmios preliarão em sua sede e na dos adversários, terminará no próximo sábado, dia 14, o período de suas inscrições que serão gratuitas tanto para os clubes concorrentes como para os seus amadores.

RODADA DOS PROFISSIONAIS

Prosseguirá amanhã mais uma rodada do certame estadual de profissionais estando programados os jogos seguintes: Comercial x Guarani, Barra Mansa x Resende, Volta Redonda x Siderantim, Coroados x Valenciano e Roial x Primeiro de Maio.

DATA FESTIVA

Atraentes festividades serão realizadas amanhã em Rio Bonito, pela passagem da data de fundação do Proletário F. C., que hoje comemora o seu 10º. aniversário de existência.

PRÉLIOS DE AMANHA

De acôrdo com a tabela do atual certame niteroiense de futebol teremos amanhã três bons prélios, pois estão programados os seguintes encontros: Ipiranga x Niteroiense, pelo Campeonato de Profissionais, e Cruzeiro Atlético x Heróis e Marítimo x Canto do Rio pelo certame de amadores.

ATRAÇÃO GONÇALENSE

O encontro de amanhã à tarde entre as equipes do Carioca e do Metalúrgico deverá constituir um dos mais atrativos prélios da parte final do certame gonçalense de futebol de 1955. Isto em virtude do quadro campeão de 1953, que ainda tenciona obter mais um vez o título de campeão, tudo fará para conquistar um expressivo triunfo, mesmo sabendo que o seu adversário, lutará, também, com a mesma finalidade e donde concluimos que o público esportivo gonçalense assistirá novamente um dos melhores encontros de seu certame de futebol amador.

Inscritos Pelo Corinthians Com a Autorização da FPF

Por telegrama, a Federação Paulista de Futebol comunicou ontem à F. M. F. ter autorizado ao Corinthians a incluir, na disputa do presente «Torneio Roberto Gomes Pedrosa», os jogadores Valentino Chies e Augusto Miguel.

VITORIOSO O CHELSEA

LONDRES, 6 — O Tottenham venceu o Charlton, por 3-1, na ultima partida da temporada do campeonato da Inglaterra, primeira divisão. O Chelsea venceu o título pela primeira vez, com quatro pontos à frente do Wolverhampton, campeão do ano passado (A.F.P.)

Ademar em Miami

MIAMI, Flórida, 6 (U. P.) — O campeão olímpico e mundial do salto triplo Ademar Ferreira da Silva, do Brasil, realizará amanhã uma exibição de sua especialidade durante o torneio de atletismo organizado pela Universidade de Miami.

Também foi convidado a participar do torneio o grande semi-fundista norte-americano Wes Santee.

Jofe já é Vascaino

Em face sua boa atuação diante do Fluminense, resolveram os dirigentes do Vasco da Gama contratar o médio direito Jofe, do Bonsucesso, e que se encontra em experiência no clube de São Januário. Sua transferência, concretizada na tarde de ontem, ficou em 300.000 cruzeiros.

PROGRAMA da semana

Hoje

FUTEBOL

TORNEIO RIO-SAO PAULO

Vasco x Flamengo
No Maracanã
Palmeiras x América
No Pacaembu

TENIS

Campeonato da 2ª classe masculina
Tijuca x Fluminense
Em Conde de Bonfim

Amanhã

FUTEBOL

TORNEIO RIO-SAO PAULO

Botafogo x São Paulo
No Maracanã
Portuguêsa x Fluminense
No Pacaembu

ATLETISMO

CORRIDA DO HORTO FLORESTAL

VOLEIBOL

CAMPEONATO JUVENIL

Sirio x Fluminense
Em Marquês de Olinda
América x Botafogo
Em Campos Sales
Vila Isabel x Flamengo
Na Av. 28 de Setembro
Tijuca x Vasco
Em Conde de Bonfim

MOTONAUTICA

Regata promovida pela F. M. M.
Na praia da Bandeira
Ilha do Governador

Dois Amadores Transferidos

A FMF vem de transferir dois jogadores amadores para o seu Departamento Autônomo: José Dourado de Oliveira, que se encontrava vinculado ao Madureira; e Lon Luis da Rosa, que pertencia ao Flamengo.

Quanto ao primeiro, terá, porém, de cumprir estágio até o dia 7 do corrente, ou seja, hoje.

GRANDE EXPECTATIVA EM TÔRNO DO JOGO DE HOJE

O FLAMENGO ESCALADO NA HORA

VASCO E FLAMENGO, o «clássico» que empolga o público esportivo, será disputado na tarde de hoje, no Maracanã, pelo «Torneio Roberto Gomes Pedrosa». O compromisso será decisivo para ambos que aspiram ainda a conquista do título do certame, embora estejam distanciados 2 pontos da Portuguêsa, líder absoluta. Os vascaínos se encontram em melhor situação que os rubro-negros, pois apenas têm dois compromissos a saldar no atual certame, enquanto o Flamengo terá que atuar ainda três vêzes.

O Vasco medirá fôrças com a Portuguêsa dia 11, no Maracanã e dia 15 com o Palmeiras, no Pacaembu, e o Flamengo atuará dia 10 com o América, no Maracanã; dia 12, no Pacaembu contra o São Paulo e dia 15 com o Corinthians, no Maracanã.

Para o Vasco sòmente a vitória interêssa, pois poderá modificar o panorama do Torneio, quando se defrontar com a Portuguêsa no próximo dia 11.

A partida está sendo aguardada com grande interêsse, esperando-se uma arrecadação apreciável, muito embora a peleja seja efetuada numa tarde de sábado.

MANTERA O MESMO QUADRO O VASCO

Está decidido que o Vasco manterá o mesmo quadro para o jôgo de hoje. A equipe que enfrentou o Fluminense correspondeu a expectativa e sòmente haverá modificações, por motivo de contusão, como é o caso de Ademir que se encontra com o joelho sentido e que poderá ser substituído por Vavá. Mas o quadro cruzmaltino deverá ser o mesmo vitorioso sôbre os tricolores.

NA HORA, A ESCALAÇÃO DO FLAMENGO

O treinador Fleitas Solich ainda não sabe qual o quadro que colocará em campo. Tem vários problemas com os jogadores que se encontram contudidos. Dependendo da revisão médica, poderão reaparecer Evaristo, Indio e Tomires. Espera o técnico paraguaio contar com os melhores valores para o confronto com o Vasco.

CONSTITUIÇAO DAS EQUIPES

Salvo modificações de última hora, os dois quadros deverão formar assim organizados:

VASCO — Vitor Gonzalez; Paulinho e Belini; Jophe, Eli e Dario; Sabará, Maneca, Ademir (Vavá), Pinga e Parodi.

FLAMENGO — Ari; Tomires e Pavão; Jadir, Luis Roberto e Jordan; Paulinho, Rubens, Indio, Evaristo e Babá ou Zagalo.

ARBITRAGEM E PRELIMINAR

Gualter Gama e Castro, escolhido de comum acôrdo, será o juiz. Como fiscais de linha, funcionarão Eunápio de Queirós e Frederico Lopes — êste em substituição a Gomes Sobrinho contra quem, como se sabe, o Vasco, à vista de seu jôgo com o Corinthians, tem as maiores queixas. Tanto assim que já propôs sua exclusão do quadro da FMF.

Quanto à preliminar, cujo início está marcado para as 13h30m será sustentada pelo São Brás F. C., de Engenho de Dentro, e o Continental F. C., de Jacarepaguá.

Aceita, Pelo São Paulo, a Indicação de Musitano

O Botafogo propôs e o São Paulo aceitou caber a Antônio Musitano a direção da partida que os dois clubes travarão amanhã, à tarde, no Maracanã, em disputa do «Torneio Roberto Gomes Pedrosa».

Nas laterais, como fiscais de linha, funcionarão Eunápio de Queiroz e Gomes Sobrinho.

«CRACKS» EM DUELO

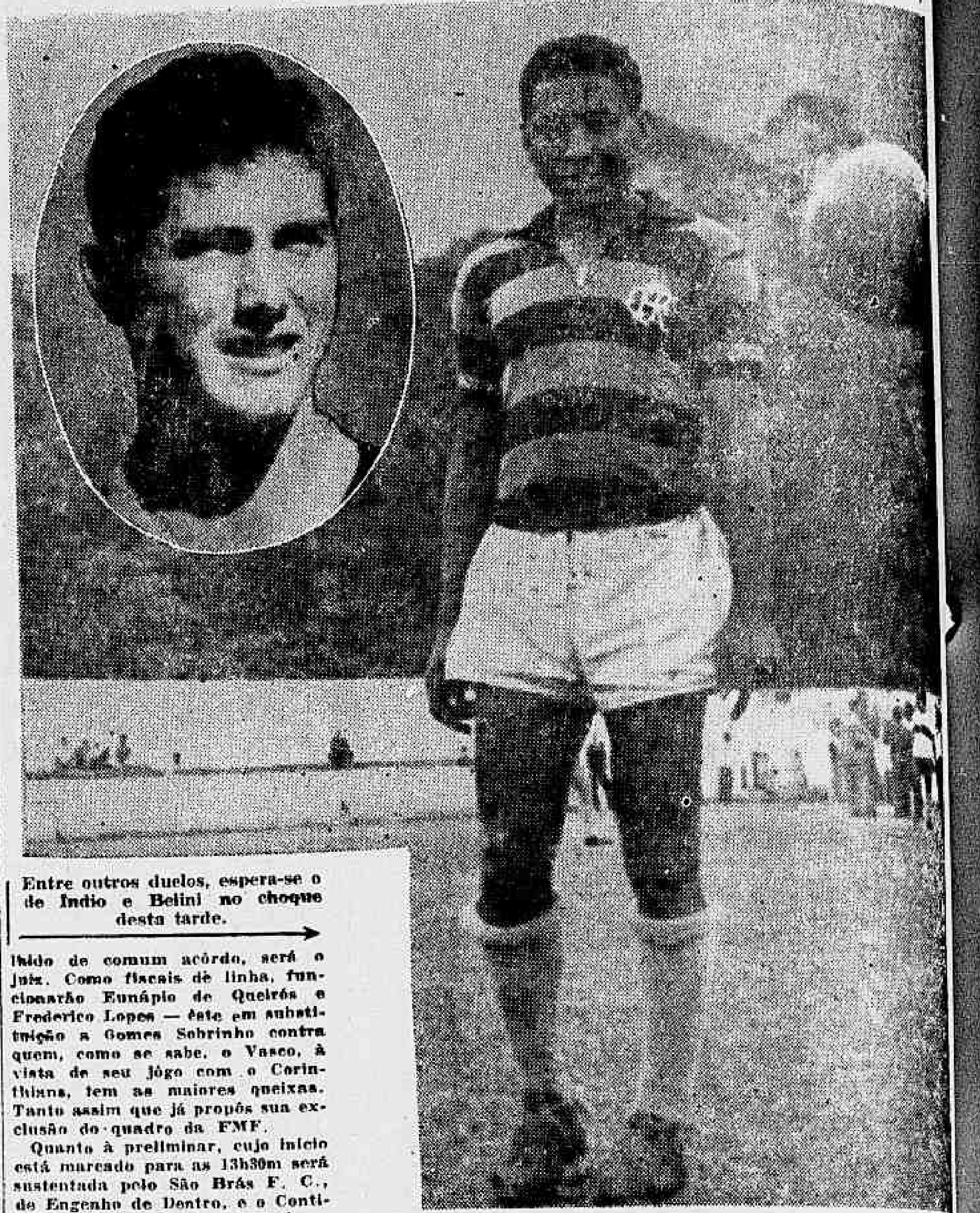

Entre outros duelos, espera-se o de Indio e Belini no choque desta tarde.

Diario de Noticias esportivo

SEGUNDA SEÇAO Sábado, 7 de Maio de 1955

NO PACAEMBU, O AMÉRICA ENFRENTARÁ O PALMEIRAS

MÁRIO VIANA SERÁ O ARBITRO

DOIS vice-líderes do «Torneio Roberto Pedrosa» estarão em confronto na tarde de hoje, no Estádio Municipal do Pacaembú.

Trata-se do América e do Palmeiras, que estão a um ponto de diferença da Portuguêsa que lidera o certame com quatro pontos perdidos. O encontro é dos mais sugestivos e será de capital importância para ambos, pois a derrota cortará as últimas esperanças com referência a conquista do título.

O Palmeiras ainda tem dois compromissos enfrentando o Fluminense, no Maracanã, e o Vasco, no Pacaembú, o mesmo acontecendo com o América, que terá de enfrentar o Flamengo e o Santos, ambos os jogos no Maracanã.

QUADROS E ARBITRAGEM

As duas equipes para o choque desta tarde, no Pacaembú, deverão obedecer a seguinte formação:

AMÉRICA — Osni; Cacá e Edison; Ivan, Agnelo e Hélio; Canário, Washington, Leônidas, J. Alves e Ferreira.

PALMEIRAS — Laércio; Manuelito e Valdir; Belmiro, Tocafundo e Gérsio; Renato, Humberto, Nei, Ivan e Rodrigues.

Na arbitragem funcionará Mário Viana, sendo auxiliado por Germinal Alba e José Trabbold.

O encontro será iniciado às 15 horas e 30 minutos.

Colocada a FMF a Par de Resolução da CBD

A F. M. F. foi ontem oficialmente colocada a par de resolução pela diretoria da C. B. D., no sentido de negar permissão, a partir do dia 19 do corrente, aos clubes nacionais para enfrentarem, quando de suas excursões ao exterior, concorrentes certos ou prováveis do próximo «Torneio Internacional Interclubes».

A comunicação foi dada, por ofício, pela própria «eclética».

Amadores Transferidos Para o Futebol Carioca

Da C. B. D., a F. M. F. recebeu, conforme constou do boletim oficial, de ontem, dessa entidade, os certificados de transferência dos seguintes amadores: de Leão Klein e José Xavier de Brito, ambos da Federação Fluminense de Desportos, para o Departamento Autônomo; e de Genivaldo Gomes da Silva, da Federação Mineira, para o Fluminense.

Ficou Ciente a CBD da Suspensão de Artoff

A C. B. D. oficiou ontem à F. M. F. comunicando ter ficado ciente da punição aplicada pelo São Cristóvão ao amador Artoff e, assim, informou haver indeferido o pedido de transferência para a Federação Fluminense de Desportos, que o jogador formulou.

Diante disso, pode-se concluir se que Artoff ia valer-se da F. F. D., como «trampolim».

AGILIDADE

Ferreira, perigoso ponteiro rubro.

PEÑAROL X INTERNACIONAL NO DIA 18, EM MONTEVIDÉU

NÃO FERIRÁ A PROIBIÇÃO DA C. B. D.

Foi concedida pela C. B. D. licença solicitada pelo Peñarol, de Montevidéu, para jogar a 18 do corrente com o Internacional. Trata-se do primeira de dois jogos, em pagamento do passe de Salvador, transferido para o campeão uruguaio, tendo sido as referidas partidas assentadas muito tempo antes da proibição da C. B. D. quanto aos jogos dos clubes participantes da Taça «Rivadavia». Aliás, a proibição atinge sòmente o periodo compreendido entre 20 do corrente e 19 de junho, data da inauguração do Torneio Internacional cebedense.

PROPÔS RENOVAÇÃO A DENONI E EDISON

Propôs, o América, renovação de contrato a Denoni e Édison.

Do fato, para os devidos efeitos, o grêmio de Campos Sales deu ciência à F. M. F., conforme constou, aliás, do boletim oficial, de ontem, da entidade.

ARCHIE MOORE x CARL BOBO OLSON EM JUNHO

NOVA YORK, 6 — O campeão mundial dos pesos semi-pesados Archie Moore, defenderá seu título contra Carl «Bobo» Olson, dia 22 de junho, em Polo Grounds. (AFP).

NÃO PROIBIU O ITAMARATI A IDA DOS BRASILEIROS

ESCLARECE O MINISTÉRIO A RESPOSTA AO C.N.D.

Prosseguirão os Entendimentos com a Hungria

FORAM exageradamente interpretadas as palavras com que o Ministério das Relações Exteriores respondeu à consulta do Conselho Nacional de Desportos, sôbre a conveniência ou não da participação de atletas brasileiros na Polônia, a convite da entidade daquele país, onde Ademar Ferreira da Silva e Wilson Gomes Carneiro fariam algumas exibições. Por haver o Itamarati julgado não ser aconselhável a ida dos atletas brasileiros a países da Cortina de Ferro, noticiou-se que havia sido proibida a presença dos brasileiros naqueles países.

«NAO HOUVE PROIBIÇAO»

Embora tenha tomado imediatamente certas medidas no sentido de sustar os entendimentos para o planejado intercâmbio dos selecionados brasileiro e húngaro, no ano vindouro, a C. B. D. resolveu pedir um pronunciamento diretamente ao Ministério das Relações Exteriores. E, efetivamente, procurado o secretário geral do Itamarati, embaixador Camilo de Oliveira, fêz ao representante da C. B. D. as seguintes declarações:

— «Não houve proibição do Itamarati à ida de atletas brasileiros aos países em questão. Falece ao Ministério das Relações Exteriores competência para proibir. Apenas, de sua parte, e tendo em vista que o Brasil não mantém relações diplomáticas com aquêles países, o Itamarati achou desaconselhável a ida dos atletas brasileiros. Mas, repito, não houve proibição».

NOVAMENTE A HUNGRIA

Diante de tal pronunciamento, o sr. Luis Murgel, presidente da Comissão de Assuntos Internacionais da C. B. D., determinou o cancelamento das instruções mandadas ao enviado da Confederação à Europa, Janos Lengyel, desistindo dos entendimentos com a Hungria e o Honved. Aliás, o telegrama em que eram transmitidas as instruções não chegou a ser entregue àquele representante, por já haver o mesmo deixado a Itália, ontem.

Dêsse modo, prosseguirá a tentativa da C. B. D. de trazer a esta capital o famoso campeão húngaro, para a Taça «Rivadávia Correia Meyer» em junho próximo, bem como a seleção da Hungria, para o Torneio Internacional de 1956.

Finalmente Pampolini Assinou com o Botafogo

Tendo chegado às primeiras horas da tarde, o médio esquerdo Pampolini compareceu por volta das 17 horas à sede do Botafogo, onde assinou contrato com o clube de General Severiano por 18 meses. O novo jogador botafoguense foi incluído na delegação que excursionará à Europa, substituindo a Rubens que foi, portanto, desligado da embaixada. A transferência de Pampolini ficou em 500 mil cruzeiros e mais a realização de dois jogos.

TRANSFERIDOS VÁRIOS JOGADORES PELA F. M. B.

A Federação Metropolitana de Basquetebol vem de conceder as seguintes transferências: Milton Vita dos Santos, do Grajaú para a Atlética de Grajaú; Darcimires Rêgo Barros, do Vasco para o Sírio e Libanês; Rubem Estele de Vasconcelos, do Carioca para o Sírio e Libanês e Neide Leal de Araújo, do Carioca para o América.

VISTORIADOS E APROVADOS PELA F.M.B QUATRO CAMPOS

A Federação Metropolitana de Basquetebol vistoriou e aprovou as quadras de Botafogo, Sírio e Libanês e Vasco da Gama e o ginásio do Carioca. Com relação a quadra do Sampaio resolveu a entidade determinar as seguintes exigências:

a) Fazer reparo na pavimentação da quadra, para que a mesma fique em condições de ser praticado o basketball e que ofereça segurança aos atletas.

b) Apresentar iluminação mais eficiente.

ADIADO UM PRÉLIO

De comum acôrdo foi adiado de domingo próximo para o dia 14, o prélio do Campeonato Juvenil de Voleibol entre Tijuca e Vasco da Gama.

Jogos Amistosos do Bangu em Cabo Frio e Pará de Minas

Em face de compromissos já assumidos, o Bangu sòmente poderá participar do Torneio Quadrangular que está sendo projetado em Recife, em junho próximo. Nesse sentido, telegrafou ao Esporte Clube, aguardando uma resposta dentro de 48 horas.

O Bangu tem jogos assentados para os dias 22 em Cabo Frio e dia 29, em Pará de Minas, onde inaugurará o "Estádio Ovídio de Abreu".

Sabe-se, ainda, que o Atlético está interessado em enfrentar o Bangu, no Maracanã, depois do Torneio "Roberto Gomes Pedrosa".

DR. JAYME VILLAS BOAS
DR. NORBERTO VILAS-BOAS
Pele e Sífilis — 1 às 3 horas. Tel.: 23-4990. 2as., 4as. e 6as. - R. Ouvidor n. 183 — Sala 215.

GUARDA-MOVEIS?
MUDANÇAS?
Consulte Hoje Mesmo o
EXPRESSO
MAUÁ
E Não Se Arrependerá
23-3249 ■ 23-3317
23-4153

JOSE BRIGIDO P'RA LER no Bonde

ESTA' caminhando bem para a conquista do «Torneio Roberto Gomes Pedrosa» a equipe da Portuguêsa de Desportos, de São Paulo, que agora apenas tem de enfrentar o Vasco, no Maracanã, na próxima quarta-feira, e o Fluminense, no Pacaembu, domingo próximo. Se passar pelos tricolores, pode-se esperar que o título dêsse certame continue de posse do futebol paulista.

NO ESTADO em que se encontram nossas equipes, vamos ver o que farão as que tiverem de participar da «Taça Rivadávia». Nossa esperança é que os quadros estrangeiros não venham melhores do que de outras vêzes, senão, pela primeira vez depois do desastre de 1950, perderemos o título principal de um torneio nos moldes da [illegible]cida «Taça Rio».

RECEBEMOS e agradecemos: — «Mensagem à Câmara Municipal do Distrito Federal», que nos enviou o prefeito dr. Alim Pedro; «Almanaque Esportivo do Rio Grande do Sul», do brilhante confrade gaúcho Amaro Júnior; cartões permanentes para 1955, do Fluminense F. C., C. R. Vasco da Gama, R. S. Clube Ginástico Português; revista «Ballet da Juventude», do esforçado Sílvio Wanick Ribeiro, assim como ofícios de agradecimento do Fluminense F. C. e do Olaria A. C., pela publicação que fizemos neste jornal, recentemente, de resenhas da história dêsses dois clubes, cuja delicadeza registramos com prazer. — J. B.

Futebol na Areia

Realiza-se hoje, no pôsto 8, em frente à rua Montenegro, em Ipanema, o encontro entre o Torino F. C. e o Grêmio Esportivo do Leblon. O Torino convoca seus jogadores aspirantes e amadores para comparecerem às 13h30m e 15 horas, respectivamente.

RECORREU O FLAMENGO PARA O CONSELHO DE JULGAMENTOS

NA F. M. B. O OFÍCIO RUBRO-NEGRO

Já se sabia que o Flamengo recorreria do ato do presidente da Federação Metropolitana de Basquetebol, que indeferiu o seu pedido de anulação dos Torneios de Classificação, dos Campeonatos de Basquetebol de Juvenis e Aspirantes mas, esperava-se que o recurso só entrasse hoje. Entretanto, ontem, o rubro-negro enviou à entidade o ofício no qual recorre daquela decisão para o Conselho de Julgamentos.

De acôrdo com a lei, será dado prazo aos interessados para apresentação das razões findo o qual, então será convocada a reunião do órgão julgador.

Paulistano, de Muriaé, na Preliminar de Amanhã

O Paulistano F. C., de Muriaé, Minas Gerais, realizará com o E. C. Brahma, a preliminar do encontro Botafogo x São Paulo, a efetuar-se amanhã, no Maracanã, em disputa do «Torneio Roberto Gomes Pedrosa».

Assim, também essa preliminar será um prélio interestadual.

CASPA E QUEDA DO CABELO
PILOGENIO
VENDE-SE EM TODAS AS FARMACIAS E DROGARIAS
FRANCISCO GIFFONI & Cia - RUA 1º DE MARÇO, 17-RIO

PORCOS REPRODUTORES
ESTRANGEIROS — PRONTA ENTREGA
ABSOLUTA GARANTIA CONTRA CONSANGUINIDADE
Vendemos tôdas as raças, qualquer quantidade todos os tamanhos, sangue puro com PEDIGREE. Os animais poderão ser vistos e escolhidos no DEPARTAMENTO DE PRODUÇÃO ANIMAL, Pôsto MARACANÃ. Informações e detalhes com FAZENDINHA TRES CARAVELAS, representada por Exp. Imp. "TUPINAMBA" LTDA. - Rua México n. 74 — Sala 310
Fone: 42-9047 — RIO.